



T.C.  
EGE ÜNİVERSİTESİ REKTÖRLÜĞÜ  
Sosyal Bilimler Enstitüsü Müdürlüğü  
Enstitü Sekreterliği

Sayı :E-60184102-050.01.04-1116098  
Konu :2022 Yılı Sosyal Bilimler Enstitüsü  
Birim Faaliyet Raporu

STRATEJİK YÖNETİM VE PLANLAMA ŞUBE MÜDÜRLÜĞÜNE

Enstitümüzün 2022 Yılı Birim Faaliyet Raporu ekte sunulmuştur.  
Bilgilerinizi ve gereğini rica ederim.

Prof. Dr. Mustafa MUTLUER  
Müdür V.

**Bu belge, güvenli elektronik imza ile imzalanmıştır.**

Belge Doğrulama Kodu :BSDVLSFY74

Belge Takip Adresi : <https://www.turkiye.gov.tr/ege-universitesi-ebys>

Adres:Ege Üniversitesi Sosyal Bilimler Enstitüsü Müdürlüğü-Kampüs 35100 Bornova/İzmir  
Telefon:+90 (232) 311 2044 Faks:90(232) 388 99 49  
e-Posta:sosbilen@mail.ege.edu.tr Web:http://www.sosbilen.ege.edu.tr/  
Kep Adresi:egeuniversitesi@egeuniversitesi.hs03.kep.tr

Bilgi için: Murat BAYAT  
Unvanı: Şef  
Tel No: 232 311 2202





**EGE ÜNİVERSİTESİ**  
**SOSYAL BİLİMLER ENSTİTÜSÜ**

**2022 MALİ YILI**

**BİRİM FAALİYET RAPORU**

<b>RAPOR TARİHİ</b>	<b>HAZIRLAYAN</b>	<b>ONAYLAYAN</b>
<b>20/01/2023</b>	<b>Dr. Öğr. Üyesi Aytekin ERDOĞAN</b>	<b>Prof.Dr. Mustafa MUTLUER</b>



**EGE ÜNİVERSİTESİ**  
**SOSYAL BİLİMLER ENSTİTÜSÜ 2022 YILI BİRİM FAALİYET RAPORU**

**İÇİNDEKİLER**

<b>ÜST YÖNETİCİ SUNUŞU:</b> .....	<b>4</b>
<b>I- GENEL BİLGİLER</b> .....	<b>5</b>
1-Misyon:.....	6
2- Vizyon: .....	6
B-Yetki, Görev ve Sorumluluklar: .....	6
1- Yetki: .....	6
2- Görev: .....	6
3- Sorumluluk: .....	6
C- İdareye İlişkin Bilgiler:.....	6
1- Fiziksel Yapı:.....	6
2- Teşkilat Yapısı: .....	7
3- Teknoloji ve Bilişim Altyapısı: .....	7
4- İnsan Kaynakları:.....	7
5- Sunulan Hizmetler: .....	7
6- Yönetim ve İç Kontrol Sistemi :.....	8
D- Diğer Hususlar :.....	8
<b>II- AMAÇLAR ve HEDEFLER:</b> .....	<b>8</b>
1- Temel Politika ve Öncelikler :.....	8
2- Birim Amaç Ve Hedefleri : .....	8
3- Diğer Hususlar : .....	8
<b>III- FAALİYETLERE İLİŞKİN BİLGİ VE DEĞERLENDİRMELER</b> .....	<b>8</b>
A-Ma li Bilgiler : .....	9
1- .....	Bütçe
2- .....	Uygulama
Sonuçları.....	9
2- Temel Mali Tablolara İlişkin Açıklamalar : .....	9
3- Mali Denetim Sonuçları: .....	9
4- Diğer Hususlar : .....	9
B- Performans Bilgileri : .....	9
1- Program, Alt Program, Faaliyet Bilgileri:.....	9
Proje Bilgileri.....	10
2- Performans Sonuçlarının Değerlendirilmesi .....	10
i. Alt program hedef ve göstergeleriyle ilgili gerçekleşme sonuçları ve değerlendirmeler	10
ii. Performans denetim sonuçları .....	10
3- Stratejik Plan Değerlendirme Tabloları.....	10
4- Performans Bilgi Sisteminin Değerlendirilmesi.....	10
5- Diğer Hususlar.....	10
<b>IV- KURUMSAL KABİLİYET ve KAPASİTENİN DEĞERLENDİRİLMESİ :</b> .....	<b>10</b>
A- Üstünlükler : .....	10
B- Zayıflıklar : .....	10
C- Değerlendirme : .....	10
<b>5- ÖNERİ VE TEDBİRLER</b> .....	<b>11</b>
<b>EKLER:</b> .....	<b>12</b>
<b>Harcama Yetkilisinin İç Kontrol Güvence Beyanı</b> .....	<b>12</b>



## EGE ÜNİVERSİTESİ SOSYAL BİLİMLER ENSTİTÜSÜ 2022 YILI BİRİM FAALİYET RAPORU

### ÜST YÖNETİCİ SUNUŞU:

1982’de kurulmuş olan Enstitümüz önceki yıllardan bu yana yapılan mutata işleyişine devam etmiştir. Kendine ait yeterli akademik kadrosu, bütçesi ve bağımsız bir mekân bulunmayan Ege Üniversitesi Sosyal Bilimler Enstitüsü; fiilen paydaş olduğu fakülteler, yüksekokullar ve enstitülerde yürütülen lisansüstü eğitim – öğretim programlarının eşgüdümünü yapan bir kurum halinde; öğrenci işleri, kurul işleri, özlük işleri ve maaş işleri departmanlarında, lisansüstü akademik görevlendirmeler ağırlıklı iş trafiği ile faaliyetini sürdürmüştür.

Enstitümüzde, işleyişini şekillendiren kanun ve yönetmelikler çerçevesinde, üniversitemizin sosyal bilimler alanına giren beş fakülte, bir araştırma enstitüsü, bir konservatuvar ve bir yüksekokula bağlı 36 anabilim dalına bağlı 61 doktora, 77 tezli yüksek lisans, 27 tezsiz yüksek lisans ve 5 uzaktan öğretim tezsiz yüksek lisans olmak üzere toplam 170 lisansüstü programla, 2021 – 2022 Eğitim – Öğretim Yılında; 414’ü tezli yüksek lisans, 238’i tezsiz yüksek lisans ve 158’i doktora olmak üzere toplam 810 yeni öğrenci kaydedilmiş, 124’ü tezli yüksek lisans, 238’i tezsiz yüksek lisans ve 50’si doktora olmak üzere toplam 412 öğrenci de mezun olmuştur. 2021 – 2022 Eğitim – Öğretim Yılı sonu (02.11.2022 tarihi) itibarıyla 897 doktora, 1137 tezli yüksek lisans, 515 tezsiz yüksek lisans olmak üzere programlarına kayıtlı toplam 2549 öğrencisi bulunmaktadır.

Bugünkü koşullarda enstitümüzün üstün faaliyeti olarak belirtebileceğimiz husus, uzman nitelikli hiçbir elemanı bulunmayan ancak yıllar içinde deneyim kazanmış ve hâlihazırda da yetersiz bir büro ekibi ile özellikle öğrenci işleri, kurul işleri, özlük işleri ve maaş işleri departmanlarında aksamadan yürütüldüğüdür. Ekli doküman, şablon niteliğinde doldurulmuş formlardan ibarettir. Ayrıntılı incelendiğinde bunların, yukarıda belirtilen hususların belgesi niteliğinde olduğu gözlenmektedir.

Enstitülerimizde, olması gerektiği gibi faaliyetlerin, ağırlıklı bilimsel araştırma ve etkinliklerin gerçekleştirilebilmesi için öncelikle yapısal düzenlemeler gerekmektedir. Bu kapsamda her dönemde artan programların ve öğrenci sayılarının paralelinde enstitü fiziki imkânlarının ve kadro yapısının geliştirilmesi de çok büyük önem taşımaktadır.

Enstitümüz, E.Ü. Türk Dünyası Araştırmaları Enstitüsü’nün zemin katında, bir yönetim bürosu (72 m<sup>2</sup>), kurul salonu (25 m<sup>2</sup>), öğrenci işleri bürosu (155 m<sup>2</sup>) ve bodrumda arşiv/depo (110 m<sup>2</sup>) olmak üzere yaklaşık olarak 360 m<sup>2</sup>’lik bir alanda hizmet vermektedir. Enstitümüz Anabilim Dallarının gerek tezsiz yüksek lisans ve gerekse uzaktan öğretim kapsamında mesai saati dışında verdiği dersler farklı birimlerde yürütülmekte; bu durum da ısınma, güvenlik, teknik teçhizat ve koordinasyon sorunlarına yol açmaktadır. Bu sorunların kalıcı olarak çözülmesi yönetim ofisleri, teknik teçhizatla donatılmış derslikleri, arşivi, konferans ve toplantı salonlarını içeren bir binanın Enstitümüze tahsis edilmesiyle ancak çözümlenebilecektir. Böylece tüm birimler tek merkezden koordine edilecek ve gece eğitimleri için ayrı bir sekreteryaya oluşturulacaktır.



**EGE ÜNİVERSİTESİ**  
**SOSYAL BİLİMLER ENSTİTÜSÜ 2022 YILI BİRİM FAALİYET RAPORU**

Bunları sağlamak üzere, Rektörlüğümüz iradesi ve eşgüdümü içinde ve üniversitemiz imkânları dâhilinde çaba gösterilmektedir.

Ege Üniversitesi Sosyal Bilimler Enstitüsü olarak, Üniversitemizin öncelikleri doğrultusunda “Araştırma Üniversitesi” olmaya büyük bir önem vermekte ve bu konuda önemli çaba göstermektedir. 2021 yılı içinde Anabilim Dallarımızla yürüttüğümüz faaliyetler kapsamında özellikle doktora öğrenci sayımızın ve doktora mezun sayımızın artırılması kapsamında ciddi çabalar sarf edilmiştir. Enstitümüz koordinasyon faaliyetleri dışında araştırma üniversitesi olma kapsamında Üniversitemizin öncelikli alanlarının belirlenmesi ve 100/2000 YÖK doktora burslarına program açma başvurularının artırılması konusunda da Enstitümüzce önemli girişimlerde bulunmuştur. Bu çabaların sonucunda, 2021 – 2022 Eğitim – Öğretim Yılı Güz Yarıyılında, Somut Olmayan Kültürel Miras alanında Başvuru yapılmış ve YÖK tarafından onaylanmış, Bahar Yarıyılında ise iki alanda başvuru yapılmış olup sonuç beklenmektedir. 2022 yılında, Üniversitemiz araştırma üniversitesi olarak tescil edilmiş, Sosyal Bilimler Enstitüsü olarak bu sürece birçok farklı alanda katkı sağlanmış, ilerleyen süreçte de sağlanmaya devam edilecektir.

Bilgilerinize sunarım.

**Prof.Dr. Mustafa MUTLUER**  
**Enstitü Müdürü**  
**İmza**



# EGE ÜNİVERSİTESİ SOSYAL BİLİMLER ENSTİTÜSÜ 2022 YILI BİRİM FAALİYET RAPORU

## I- GENEL BİLGİLER

### 1.1.Birimin Tanıtımı:

#### 1.Kuruluş Yılı

Ege Üniversitesi Sosyal Bilimler Enstitüsü, sosyal ve beşeri bilimler alanlarında lisansüstü programlar açıp bilim insanı ve uzman yetiştirmek, aynı zamanda nitelikli bilimsel çalışmalar yapmak amacıyla, 20.07.1982 tarihli ve 17760 sayılı R.G.’de yayımlanarak yürürlüğe giren 41 sayılı “Yükseköğretim Kurumları Teşkilatı Hakkında Kanun Hükmünde Kararname”nin 17. maddesi uyarınca kurulmuştur.

Kurulduğu 1982 – 1983 öğretim yılında, Edebiyat Fakültesi ve o zamanki adı ile Basın Yayın Yüksek Okulu’nun (Şimdiki adı ile İletişim Fakültesi) bazı anabilim dallarında lisansüstü programlar açan Ege Üniversitesi Sosyal Bilimler Enstitüsü’ne, geçen zaman içinde Birgivi İslami İlimler Fakültesi, Çeşme Turizm Fakültesi, İktisadi ve İdari Bilimler Fakültesi, Türk Dünyası Araştırmaları Enstitüsü, Devlet Türk Musikisi Konservatuvarı, Moda ve Tasarım Yüksekokulu da çeşitli lisansüstü programları açarak katılmışlardır.

#### 2.Öğrenci Sayısı

2021 – 2022 Eğitim – Öğretim yılı başındaki mevcut öğrenci sayısı 2238 ve 2021 – 2022 Eğitim – Öğretim yılında mezun olan öğrenci sayısı ise 412’dir.

#### 3.Öğrenci Profili

Enstitümüze bağlı anabilim dalları tarafından yürütülen tezli/tezsiz yüksek lisans ve doktora programlarına öğrenci kabulü için bazı koşullar söz konusudur. Bu koşulların bir bölümü Yüksek Öğretim Kurumu Lisansüstü Eğitim ve Öğretim Yönetmeliği ile Ege Üniversitesi Lisansüstü Eğitim ve Öğretim Yönetmeliği çerçevesinde genel koşulları içermektedir. Bunun dışında Anabilim Dalları kendi programlarına öğrenci kabullerinde özel şartlar talep edebilmektedir. Bu kapsamda;

### Genel Koşullar

1. Tüm başvuru işlemleri 02 Ocak 2023 (08.00) – 13 Ocak 2023 (17.00) tarihleri arasında çevrimiçi olarak gerçekleştirilecektir.
2. Yurt dışındaki kurumlardan mezun olan adayların, Yurt dışında öğrenim gördüğü kurumun tanınıp tanınmadığına dair Yükseköğretim Kurumundan alınan tanınma belgesini, başvuru esnasında çevrimiçi başvuru sistemine yüklenmesi gerekir. Tanınma belgesi olmayan adaylar için Yükseköğretim Kurulu Başkanlığına görüş sorulacaktır.
3. Lisansüstü programlara başvuruda bulunan lisans ve yüksek lisans programı mezunlarının öğrenim gördükleri kurumlardan aldıkları transkriptte 100’lük sistemde not ortalaması belirtilmemiş ise;



## EGE ÜNİVERSİTESİ SOSYAL BİLİMLER ENSTİTÜSÜ 2022 YILI BİRİM FAALİYET RAPORU

- 1) Adayın mezuniyet dönemine ait olmak şartıyla ilgili kurum tarafından onaylı bir 100'lük sistem dönüşüm çizelgesi kabul edilir.
- 2) Transkriptte farklı sistemlere göre verilmiş notların 100'lük sisteme göre tarif aralığı olması durumunda, aralığın alt sınırı başlangıç değeri kabul edilerek 100'lük sisteme dönüştürülür.
- 3) Yukarıda belirtilen belgelerin bulunmaması halinde, Yükseköğretim Kurulu'nun (YÖK) "4'lük Sistemdeki Notların 100'lük Sistemdeki Karşılıkları" çizelgesi kullanılır.
- 4) Lisansüstü programlara başvuruda bulunan lisans ve yüksek lisans programı mezunlarının 20'lik ve 5'lik sistemdeki mezuniyet notları için Ege Üniversitesi not dönüşüm tablosu kullanılır.
4. ALES sınav sonuçları, sonuçlarının açıklandığı tarihten itibaren beş yıl süreyle geçerlidir.
5. YDS, e-YDS, YÖKDİL sınav sonuçları, sınavın yapıldığı tarihten itibaren beş yıl süreyle geçerlidir.
6. Ege Üniversitesi Yabancı Diller Yüksekokulu Yüksek Lisans Yabancı Dil Yeterlilik Sınavı sonuçları (yalnızca yüz yüze yapılanlar) 3 yıl süreyle geçerlidir. Ancak 2021 yılı içerisinde, pandemi dolayısıyla Üniversitemiz tarafından çevrimiçi yapılan Yüksek Lisans Yabancı Dil Yeterlilik Sınavlarından alınan dil puanları bu başvuru döneminde geçerli olmayacaktır.
7. Adaylar aynı anda, 1 (bir) tek disiplinli lisansüstü program, 1 (bir) çok disiplinli lisansüstü program (Kadın Çalışmaları Tezli Yüksek Lisans Programı ile Endüstriyel Tasarım Kültürü ve Uygulamaları Tezli Yüksek Lisans Programı) ve 1 (bir) de tezsiz yüksek lisans programına başvuru yapabilir.
8. Lisansüstü programlara başvuru ve kayıt kabul işlemlerinde "Ege Üniversitesi Lisansüstü Eğitim ve Öğretim Yönetmeliği" hükümleri uygulanır. Bu hükümlerde yer almayan durumlarda Yükseköğretim Kurulu Başkanlığı "Lisansüstü Eğitim ve Öğretim Yönetmeliği" ve kararları, Ege Üniversitesi Senatosu kararları ile Enstitümüz Kurulu ve Yönetim Kurulu kararları uygulanır.
9. Bilgilerinin eksiksiz ve doğru girilmesine ilişkin sorumluluk adaya aittir. Gerçeğe aykırı beyanda bulunan ve belge yükleyenlerin kayıtları iptal edilir ve haklarında yasal işlem uygulanır.
10. Programlara özgü özel koşullar kontenjan tablosunda belirtilmiştir.
11. Posta yolu ile başvuru kabul edilmeyecektir.
12. Başvuru için; <http://adayogrenci.ege.edu.tr> adresinden sisteme giriş yapılmalıdır. Sisteme giriş yaptıktan sonra hangi belgelerin yükleneceği, hangi bilgilerin e-devlet ve Yükseköğretim Kurulu Başkanlığı sistemleri üzerinden çekileceği, ilgili sistem tarafından adım adım yönlendirilecektir.
13. Başvurusu esnasında karşılaşılabilecek teknik aksaklıklar ve sorunlarla ilgili olarak "Elektronik Başvuru Sistemi Kılavuzu"na bakılması gerekmektedir.

### **Tezli Yüksek Lisans Genel Başvuru Koşulları**

- Lisans Mezuniyet/Diploma Belgesi.\*
- Lisans Mezuniyet Transkripti.\*\*
- Yabancı Dil Belgesi (Son 5 yıl içerisinde alınan YÖKDİL veya YDS'den en az 50 puan veya son 3 yıl içerisinde alınan Üniversitemiz Yabancı Diller Yüksekokulu tarafından (yalnızca yüz yüze) yapılan sınavlardan en az 60 puan gereklidir. Ya da ÖSYM tarafından eşdeğerliği kabul edilen uluslararası yabancı dil sınavlarından bu puan muadili bir puan alınmış olması gerekir.)

<https://dokuman.osym.gov.tr/pdfdokuman/2021/GENEL/esdegerlikdokuman06042021.pdf>



## EGE ÜNİVERSİTESİ SOSYAL BİLİMLER ENSTİTÜSÜ 2022 YILI BİRİM FAALİYET RAPORU

Ancak tamamen yabancı dilde öğretim yapan veya bilim alanı bir yabancı dil ve edebiyatı olan programlara başvuran adayların Yabancı Diller Yüksekokulu tarafından yapılan yüksek lisans yabancı dil yeterlik sınavından 70 ya da YÖK tarafından kabul edilen merkezî yabancı dil sınavlarından en az 60 puan veya ÖSYM tarafından eşdeğeri kabul edilen uluslararası yabancı dil sınavlarından bu puan muadili bir puan alınmış olması gerekir.

- Son 3 yıl içerisinde tümüyle yabancı dilde eğitim veren bir yükseköğretim kurumundan veya programından mezun olduğunu belgeleyen adaylardan yabancı dil belgesi aranmaz.

- Son beş yıl içerisinde alınmış 55 ve üzeri ALES puanı (Anabilim dalı koşulunda aranan ALES türü geçerli olacaktır) veya GRE-GMAT sınavından 55 ALES puanına eşdeğer bir puana sahip olunması gerekmektedir.

- Lisans eğitiminin tamamını yurtdışında tamamlayan T.C. uyruklu adaylar, Yabancı Uyruklu kontenjanından başvuru yaptıklarında ALES Koşulu aranmaz. C1 Düzeyinde Türkçe Yeterlik Belgesi aranır. Ancak T.C. Uyruklu kontenjanından başvuru yapıldığında ALES Koşulu aranmaktadır.

- Ege Üniversitesi Devlet Türk Musikisi Konservatuvarına bağlı anabilim dallarına başvuran adaylarda ALES Koşulu aranmaz.

- T.C. Kimlik numarasının bulunduğu Nüfus Cüzdanı örneği.

- Özgeçmiş.

\*Mezun olabilecek durumda olup; henüz mezuniyet belgesi alamayan adayların diploma yerine üniversitelerinden “mezun olabilecek durumdadır” yazısını yüklemeleri gerekmektedir.

\*\*Mezun olabilecek durumda olup; henüz mezuniyet belgesi alamayan adayların yükledikleri transkriptte mezuniyet ortalamaları mevcut değilse son dönemdeki toplam mezuniyet ortalaması yazılmalıdır. Aday Öğrenci kayıt hakkı elde ettiği takdirde başvuru esnasında sisteme yüklemiş olduğu not ortalaması dikkate alınacak olup; daha sonra hesaplanan mezuniyet ortalaması geçerli olmayacaktır.

### Tezli Yüksek Lisans Programlarına İlişkin Değerlendirme Ölçütleri

a) T.C. ve KKTC uyruklu adayların hem mülakat hem de yazılı bilimsel değerlendirme yapılması durumunda yerleştirme puanının hesaplanması aşağıda gösterilmiştir:

Yerleştirme Puanı Türleri	ALES	Lisans Mezuniyet Not Ortalaması	Mülakat Notu	Yazılı Bilimsel Değerlendirme Notu
Tezli yüksek lisans programlarına başvuran adayların yerleştirme puanı (Uzaktan eğitim programları dâhil)	%50	%25	%10	%15
Güzel Sanatlar, Tasarım ve Mimarlık Fakültesi ile Konservatuara bağlı anabilim/ anasanat dallarının yüksek lisans	-	%75	%10	%15





**EGE ÜNİVERSİTESİ**  
**SOSYAL BİLİMLER ENSTİTÜSÜ 2022 YILI BİRİM FAALİYET RAPORU**

programlarına başvuran adayların yerleştirme puanı				
--	--	--	--	--

**b) T.C. ve KKTC uyruklu adayların sadece mülakat veya sadece yazılı bilimsel değerlendirme yapılması durumunda yerleştirme puanının hesaplanması aşağıda gösterilmiştir:**

Yerleştirme Puanı Türleri	ALES	Lisans Mezuniyet Not Ortalaması	Mülakat Notu	Yazılı Bilimsel Değerlendirme Notu
Tezli yüksek lisans programlarına başvuran adayların yerleştirme puanı (Uzaktan eğitim programları dâhil)	%50	%25	%25 (sadece mülakat yapılırsa)	%25 (sadece yazılı bilimsel değerlendirme yapılırsa)
Güzel Sanatlar, Tasarım ve Mimarlık Fakültesi ile Konservatuara bağlı anabilim/ anasanat dallarının yüksek lisans programlarına başvuran adayların yerleştirme puanı	-	%75	%25 (sadece mülakat yapılırsa)	%25 (sadece yazılı bilimsel değerlendirme yapılırsa)

- Değerlendirme jürisi, adayları sınava giriş belgesinde belirtilen tarih, saat ve yerde yazılı bilimsel değerlendirmeye ve/veya mülakata alarak, 100 tam puan üzerinden değerlendirme yapar. Yazılı bilimsel değerlendirmeye ve/veya mülakata girmeyen veya yazılı bilimsel değerlendirme notu ve/veya mülakat notu 50'nin altında olan adaylar için yerleştirme puanı hesaplanmaz ve bu adaylar başarısız sayılır. Hem yazılı bilimsel değerlendirme hem de mülakat yapılması durumunda önce yazılı bilimsel değerlendirme sonra mülakat yapılır ve yazılı bilimsel değerlendirmeye katılmayan aday mülakata alınmaz.
- Tezli yüksek lisans programlarında yerleştirme puanı 60 ve üzerinde olan adaylar, puanlarına göre en yüksekte başlayarak sıralanır. Kontenjan dâhilindeki adaylar başvurdukları programlara kesin kayıt hakkı kazanır. Sıralamaya giren diğer adaylar yedek olarak belirlenir ve ilan edilir. Tezli yüksek lisans programları için sıralamada eşitlik olması halinde ALES puanı yüksek olan adaya; Güzel Sanatlar, Tasarım ve Mimarlık Fakültesi ve Konservatuvara bağlı anabilim/anasanat dallarının tezli yüksek lisans programlarında sıralamada eşitlik olması halinde ise, lisans mezuniyet not ortalaması yüksek olan adaya öncelik verilir.

**Tezsiz Yüksek Lisans Genel Başvuru Koşulları**

- Lisans Mezuniyet/Diploma Belgesi.\*
- Lisans Mezuniyet Transkripti.\*\*
- Yabancı Dil Belgesi aranmamaktadır.
- ALES koşulu aranmamaktadır.



## EGE ÜNİVERSİTESİ SOSYAL BİLİMLER ENSTİTÜSÜ 2022 YILI BİRİM FAALİYET RAPORU

- T.C. Kimlik numarasının bulunduğu Nüfus Cüzdanı örneği.
- Özgeçmiş.

\*Mezun olabilecek durumda olup; henüz mezuniyet belgesi alamayan adayların diploma yerine üniversitelerinden “mezun olabilecek durumdadır” yazısını yüklemeleri gerekmektedir.

\*\*Mezun olabilecek durumda olup; henüz mezuniyet belgesi alamayan adayların yükledikleri transkriptte mezuniyet ortalamaları mevcut değilse son dönemdeki toplam mezuniyet ortalaması yazılmalıdır. Aday Öğrenci kayıt hakkı elde ettiği takdirde başvuru esnasında sisteme yüklemiş olduğu not ortalaması dikkate alınacak olup; daha sonra hesaplanan mezuniyet ortalaması geçerli olmayacaktır.

### **Tezsiz Yüksek Lisans Programlarına İlişkin Değerlendirme Ölçütleri**

**a) T.C. ve KKTC uyruklu adayların hem mülakat hem de yazılı bilimsel değerlendirme yapılması durumunda yerleştirme puanının hesaplanması aşağıda gösterilmiştir:**

Yerleştirme Puanı Türleri	Lisans Mezuniyet Not Ortalaması	Mülakat Notu	Yazılı Bilimsel Değerlendirme Notu
Tezsiz yüksek lisans programlarına başvuran adayların yerleştirme puanı (Uzaktan eğitim programları dâhil)	%75	%10	%15

**b) T.C. ve KKTC uyruklu adayların sadece mülakat veya sadece yazılı bilimsel değerlendirme yapılması durumunda yerleştirme puanının hesaplanması aşağıda gösterilmiştir:**

Yerleştirme Puanı Türleri	Lisans Mezuniyet Not Ortalaması	Mülakat Notu	Yazılı Bilimsel Değerlendirme Notu
Tezsiz yüksek lisans programlarına başvuran adayların yerleştirme puanı (Uzaktan eğitim programları dâhil)	%75	%25 (sadece mülakat yapılırsa)	%25 (sadece yazılı bilimsel değerlendirme yapılırsa)

- Değerlendirme jürisi, adayları sınava giriş belgesinde belirtilen tarih, saat ve yerde yazılı bilimsel değerlendirmeye ve/veya mülakata alarak, kullanılan her ölçme yöntemi için ayrı ayrı 100 tam puan üzerinden değerlendirme yapar. Yazılı bilimsel değerlendirmeye ve/veya mülakata girmeyen veya yazılı bilimsel değerlendirme notu ve/veya mülakat notu 50'nin altında olan adaylar için yerleştirme puanı hesaplanmaz ve bu adaylar başarısız sayılır. Hem yazılı bilimsel değerlendirme hem de mülakat yapılması durumunda önce yazılı bilimsel değerlendirme sonra mülakat yapılır ve yazılı bilimsel değerlendirmeye katılmayan aday mülakata alınmaz.
- Tezsiz yüksek lisans programlarında yerleştirme puanı 60 ve üzerinde olan adaylar puanlarına göre en yüksekten başlayarak sıralanır. Kontenjan dâhilindeki adaylar başvurdukları programlara kesin kayıt hakkı kazanır. Sıralamaya giren diğer adaylar



## EGE ÜNİVERSİTESİ SOSYAL BİLİMLER ENSTİTÜSÜ 2022 YILI BİRİM FAALİYET RAPORU

yedek olarak belirlenir ve ilan edilir. Sıralamada eşitlik halinde lisans mezuniyet not ortalaması yüksek olan adaya öncelik verilir.

### **Yüksek Lisans Derecesi ile Doktora Genel Başvuru Koşulları**

- Lisans Mezuniyet/Diploma Belgesi.
- Lisans Mezuniyet Transkripti.
- Yüksek Lisans Mezuniyet/Diploma Belgesi. (06 Şubat 2013 tarih ve 28551 sayılı Resmi Gazetede yayımlanan Lisansüstü Eğitim ve Öğretim Yönetmeliğinde Değişiklik Yapılmasına Dair Yönetmeliğin madde 1/b fıkrasına göre; 06 Şubat 2013 tarihinden sonra tezsiz yüksek lisans programına başlayıp mezun olan öğrenciler doktora programına başvuru yapamayacaklardır.)
- Yüksek Lisans Mezuniyet Transkripti.
- Yabancı Dil Belgesi (Son 5 yıl içerisinde alınan YÖKDİL veya YDS'den en az 55 puan gereklidir. Ya da ÖSYM tarafından eşdeğerliği kabul edilen uluslararası yabancı dil sınavlarından bu puan muadili bir puan alınmış olması gerekir.)  
<https://dokuman.osym.gov.tr/pdfdokuman/2021/GENEL/esdegerlikdokuman06042021.pdf>  
Ancak tamamen yabancı dilde öğretim yapan programlara başvuran adayların programın yürütüleceği dil için YÖK tarafından kabul edilen merkezî yabancı dil sınavlarından en az 70 puan veya ÖSYM tarafından eşdeğerliği kabul edilen uluslararası yabancı dil sınavlarından bu puan muadili bir puan alınmış olması gerekir.
- Bilim alanı bir yabancı dil ve edebiyatı olan programlara başvuran adayların programın yürütüleceği dil için YÖK tarafından kabul edilen merkezî yabancı dil sınavlarından en az 80 puan ya da ÖSYM tarafından eşdeğerliği kabul edilen uluslararası yabancı dil sınavlarından bu puan muadili bir puan alınmış olması gerekir.
- Son beş yıl içerisinde alınmış 60 ve üzeri ALES puanı (Anabilim dalı koşulunda aranan ALES türü geçerli olacaktır) veya GRE-GMAT sınavından 60 ALES puanına eşdeğer bir puana sahip olunması gerekmektedir.
- Yüksek lisans eğitiminin tamamını yurtdışında tamamlayan T.C. uyruklu adaylar, Yabancı Uyruklu kontenjanından başvuru yaptıklarında ALES Koşulu aranmaz. C1 Düzeyinde Türkçe Yeterlik Belgesi aranır. Ancak T.C. Uyruklu kontenjanından başvuru yapıldığında ALES Koşulu aranmaktadır.
- Ege Üniversitesi Devlet Türk Musikisi Konservatuvarına bağlı anabilim dallarına başvuran adaylarda ALES Koşulu aranmaz.
- T.C. Kimlik numarasının bulunduğu Nüfus Cüzdanı örneği.
- Özgeçmiş.

### **Lisans Derecesi ile Doktora Genel Başvuru Koşulları**

- Lisans Mezuniyet/Diploma Belgesi.
- Lisans Mezuniyet Transkripti. (4'lük sistemde en az 3.00 olmalıdır)
- Yabancı Dil Belgesi (Son 5 yıl içerisinde alınan YÖKDİL veya YDS'den en az 55 puan gereklidir. Ya da ÖSYM tarafından eşdeğerliği kabul edilen uluslararası yabancı dil sınavlarından bu puan muadili bir puan alınmış olması gerekir.)  
<https://dokuman.osym.gov.tr/pdfdokuman/2021/GENEL/esdegerlikdokuman06042021.pdf>



## EGE ÜNİVERSİTESİ SOSYAL BİLİMLER ENSTİTÜSÜ 2022 YILI BİRİM FAALİYET RAPORU

- Son beş yıl içinde alınmış 80 ve üzeri ALES puanı. (Anabilim dalı koşulunda aranan ALES türü geçerli olacaktır) veya GRE –GMAT sınavından 80 ALES puanına eşdeğer bir puana sahip olunması gerekmektedir.
- Lisans eğitiminin tamamını yurtdışında tamamlayan T.C. uyruklu adaylar, Yabancı Uyruklu kontenjanından başvuru yaptıklarında ALES Koşulu aranmaz. C1 Düzeyinde Türkçe Yeterlik Belgesi aranır. Ancak T.C. Uyruklu kontenjanından başvuru yapıldığında ALES Koşulu aranmaktadır.
- Ege Üniversitesi Devlet Türk Musikisi Konservatuvarına bağlı anabilim dallarına başvuran adaylarda ALES Koşulu aranmaz.
- T.C. Kimlik numarasının bulunduğu Nüfus Cüzdanı örneği.
- Özgeçmiş.

### **Doktora Programlarına İlişkin Değerlendirme Ölçütleri**

a) T.C. ve KKTC uyruklu adayların **hem mülakat hem de yazılı bilimsel değerlendirme yapılması durumunda yerleştirme puanının hesaplanması aşağıda gösterilmiştir:**

Yerleştirme Puanı Türleri	ALES	Lisans Mezuniyet Not Ortalaması	Yüksek Lisans Mezuniyet Not Ortalaması	Mülakat Notu	Yazılı Bilimsel Değerlendirme Notu
Doktora ve temel tıp bilimlerinde doktora programlarına lisans mezunu olarak başvuran adayların yerleştirme puanı	%50	%25	-	%10	%15
Doktora ve temel tıp bilimlerinde doktora programlarına tezli yüksek lisans mezunu olarak başvuran adayların ve hazırlık sınıfları hariç en az 10 yarıyıl süreli tıp, diş hekimliği, eczacılık ve veterinerlik programlarından mezun adayların yerleştirme puanı	%50	-	%25	%10	%15
Güzel Sanatlar, Tasarım ve Mimarlık Fakültesi ile Konservatuara bağlı anabilim/anasanat dallarının doktora programlarına lisans	-	%75	-	%10	%15



**EGE ÜNİVERSİTESİ**  
**SOSYAL BİLİMLER ENSTİTÜSÜ 2022 YILI BİRİM FAALİYET RAPORU**

mezunu olarak başvuran adayların yerleştirme puanı					
Güzel Sanatlar, Tasarım ve Mimarlık Fakültesi ile Konservatuara bağlı anabilim/anasanat dallarının doktora programlarına yüksek lisans mezunu olarak başvuran adayların yerleştirme puanı	-	%50	%25	%10	%15

**b) T.C. ve KKTC uyruklu adayların sadece mülakat veya sadece yazılı bilimsel değerlendirme yapılması durumunda yerleştirme puanının hesaplanması aşağıda gösterilmiştir:**

Yerleştirme Puanı Türleri	ALES	Lisans Mezuniyet Not Ortalaması	Yüksek Lisans Mezuniyet Not Ortalaması	Mülakat Notu	Yazılı Bilimsel Değerlendirme Notu
Doktora ve temel tıp bilimlerinde doktora programlarına lisans mezunu olarak başvuran adayların yerleştirme puanı	%50	%25	-	%25 (sadece mülakat yapılırsa)	%25 (sadece yazılı bilimsel değerlendirme yapılırsa)
Doktora ve temel tıp bilimlerinde doktora programlarına tezli yüksek lisans mezunu olarak başvuran adayların ve hazırlık sınıfları hariç en az 10 yarıyıl süreli tıp, diş hekimliği, eczacılık ve veterinerlik programlarından mezun adayların yerleştirme puanı	%50	-	%25	%25 (sadece mülakat yapılırsa)	%25 (sadece yazılı bilimsel değerlendirme yapılırsa)
Güzel Sanatlar, Tasarım ve Mimarlık Fakültesi ile Konservatuara bağlı anabilim/anasanat	-	%75	-	%25 (sadece mülakat yapılırsa)	%25 (sadece yazılı bilimsel değerlendirme yapılırsa)



**EGE ÜNİVERSİTESİ**  
**SOSYAL BİLİMLER ENSTİTÜSÜ 2022 YILI BİRİM FAALİYET RAPORU**

dallarının doktora programlarına lisans mezunu olarak başvuran adayların yerleştirme puanı					
Güzel Sanatlar, Tasarım ve Mimarlık Fakültesi ile Konservatuara bağlı anabilim/anasanat dallarının doktora programlarına yüksek lisans mezunu olarak başvuran adayların yerleştirme puanı	-	%50	%25	%25 (sadece mülakat yapılırsa)	%25 (sadece yazılı bilimsel değerlendirme yapılırsa)

- Değerlendirme jürisi, adayları sınava giriş belgesinde belirtilen tarih, saat ve yerde yazılı bilimsel değerlendirmeye ve/veya mülakata alarak, kullanılan her ölçme yöntemi için ayrı ayrı 100 tam puan üzerinden değerlendirme yapar. Yazılı bilimsel değerlendirmeye ve/veya mülakata girmeyen veya yazılı bilimsel değerlendirme notu ve/veya mülakat notu 60'ın altında olan adaylar için yerleştirme puanı hesaplanmaz ve bu adaylar başarısız sayılır. Hem yazılı bilimsel değerlendirme hem de mülakat yapılması durumunda önce yazılı bilimsel değerlendirme sonra mülakat yapılır ve yazılı bilimsel değerlendirmeye katılmayan aday mülakata alınmaz.
- Yerleştirme puanı 65 ve üzerinde olan adaylar puanlarına göre en yüksekten başlayarak sıralanır. Kontenjan dâhilindeki adaylar başvurdukları programlara kesin kayıt hakkı kazanır. Sıralamaya giren diğer adaylar yedek olarak belirlenir. Sıralamada eşitlik olması halinde ALES puanı yüksek olan adaya öncelik verilir. Sonuçlar Üniversitenin elektronik bilgi yönetim sistemi üzerinden ilan edilir.

**Yabancı Uyruklu Öğrenciler Genel Başvuru Koşulları**

- Mezuniyet/Diploma Belgesi (Yabancı ülkelerden alınanların noterden onaylı tercüme edilmiş örneği)\*
- Mezuniyet Transkripti (Yabancı Ülkelerden alınanların noterden onaylı tercümesi)\*\*
- Lisans Derecesi ile başvuracak adaylar için ise Lisans Mezuniyet not ortalaması 4'lük sistemde en az 3.00 olmalı
- Adaylar YÖK'ün belirlediği Türkçe öğretim merkezlerinden veya birimlerinden Türkçe yeterlik belgesi ile Ege Üniversitesi Türk Dünyası Araştırmaları Enstitüsü tarafından düzenlenen Türkçe kurslarını ya da sınavlarını başardıklarını belgeledikleri takdirde Türkçe'den muaf tutulurlar. Türkçe yeterlik belgesine sahip olmayan adayların, Ege Üniversitesi Türk Dünyası Araştırmaları Enstitüsü tarafından yapılacak Türkçe seviye tespit sınavından 100 tam puan üzerinden en az 70 almaları gerekir. Lisans veya yüksek lisans eğitimlerini Türkçe öğretim yapan bir üniversitede tamamladığını belgeleyen adaylar Türkçe dil sınavından muaf tutulurlar.



## EGE ÜNİVERSİTESİ SOSYAL BİLİMLER ENSTİTÜSÜ 2022 YILI BİRİM FAALİYET RAPORU

- Anadilleri dışında Almanca, Fransızca veya İngilizce olarak yapılan ve YÖK tarafından kabul edilen yabancı dil sınavlarından yüksek lisans için en az 50 puan veya Yabancı Diller Yüksekokulu tarafından yapılan yüksek lisans yabancı dil yeterlik sınavından 60 puan ya da ÖSYM tarafından eşdeğerliği kabul edilen uluslararası yabancı dil sınavlarından bu puan muadili bir puan alınmış olması gerekir.
- Anadilleri dışında Almanca, Fransızca veya İngilizce olarak yapılan ve YÖK tarafından kabul edilen yabancı dil sınavlarından doktora için en az 55 puan ya da ÖSYM tarafından eşdeğerliği kabul edilen uluslararası yabancı dil sınavlarından bu puan muadili bir puan alınmış olması gerekir.
- Ancak tamamen yabancı dilde öğretim yapan doktora programlarına başvuran adayların programın yürütüleceği dil için YÖK tarafından kabul edilen merkezî yabancı dil sınavlarından en az 70 puan veya ÖSYM tarafından eşdeğerliği kabul edilen uluslararası yabancı dil sınavlarından bu puan muadili bir puan alınmış olması gerekir. Bu adaylardan Türkçe yeterliliği aranmaz.
- Bilim alanı bir yabancı dil ve edebiyatı olan veya tamamen yabancı dilde öğretim yapan yüksek lisans programlarına başvuran adayların programın yürütüleceği dilde YÖK tarafından kabul edilen merkezî yabancı dil sınavlarından tezli yüksek lisans programları için en az 60 puan veya Yabancı Diller Yüksekokulu tarafından yapılan yüksek lisans yabancı dil yeterlik sınavından 70 puan almış olmaları gerekmektedir. Bu adaylardan Türkçe yeterliliği istenmez.
- Bilim alanı bir yabancı dil ve edebiyatı olan doktora programlarına başvuran adayların programın yürütüleceği dil için YÖK tarafından kabul edilen merkezî yabancı dil sınavlarından en az 80 puan ya da ÖSYM tarafından eşdeğerliği kabul edilen uluslararası yabancı dil sınavlarından bu puan muadili bir puan alınmış olması gerekir. Bu adaylardan Türkçe yeterliliği aranmaz.
- ALES Koşulu aranmaz.
- Eğitim dili %100 İngilizce olan programlar için Türkçe yeterlik belgesi istenmez.
- Pasaport Fotokopisi örneği.
- \*Tezli ve tezsiz yüksek lisans başvurularında, mezun olabilecek durumda olup; henüz mezuniyet belgesi alamayan adayların diploma yerine üniversitelerinden “mezun olabilecek durumdadır” yazısını yüklemeleri gerekmektedir.
- \*\* Tezli ve tezsiz yüksek lisans başvurularında, mezun olabilecek durumda olup; henüz mezuniyet belgesi alamayan adayların yükledikleri transkriptte mezuniyet ortalamaları mevcut değilse son dönemdeki toplam mezuniyet ortalaması yazılmalıdır. Aday Öğrenci kayıt hakkı elde ettiği takdirde başvuru esnasında sisteme yüklemiş olduğu not ortalaması dikkate alınacak olup; daha sonra hesaplanan mezuniyet ortalaması geçerli olmayacaktır.

### **Yabancı Uyruklu Öğrencilere İlişkin Değerlendirme Ölçütleri**

**a) Yabancı uyruklu adayların hem mülakat hem de yazılı bilimsel değerlendirme yapılması durumunda yerleştirme puanının hesaplanması aşağıda gösterilmiştir:**

Yerleştirme Türleri	Puanı	Lisans Mezuniyet Not Ortalaması	Yüksek Lisans Mezuniyet Not	Mülakat Notu	Yazılı Bilimsel Değerlendirme Notu	Türkçe Seviye Tespit Sınavı
---------------------	-------	---------------------------------	-----------------------------	--------------	------------------------------------	-----------------------------





**EGE ÜNİVERSİTESİ**  
**SOSYAL BİLİMLER ENSTİTÜSÜ 2022 YILI BİRİM FAALİYET RAPORU**

		Ortalaması			Notu
Tezli yüksek lisans ve doktora programlarına lisans mezunu olarak başvuran ve Türkçe seviye tespit sınavından muaf olan adayların yerleştirme puanı	%50	-	%25	%25	-
Tezli yüksek lisans ve doktora programlarına lisans mezunu olarak başvuran ve Türkçe seviye tespit sınavına girerek başarılı olan adayların yerleştirme puanı	%30	-	%25	%25	%20
Tezsiz yüksek lisans programlarına başvuran ve Türkçe seviye tespit sınavından muaf olan adayların yerleştirme puanı (Uzaktan eğitim programları dâhil)	%50	-	%25	%25	-
Tezsiz yüksek lisans programlarına başvuran ve Türkçe seviye tespit sınavına girerek başarılı olan adayların yerleştirme puanı (Uzaktan eğitim programları dâhil)	%30	-	%25	%25	%20
Doktora programlarına yüksek lisans mezunu olarak başvuran ve Türkçe seviye tespit sınavından muaf olan adayların yerleştirme puanı	%25	%25	%25	%25	-





**EGE ÜNİVERSİTESİ**  
**SOSYAL BİLİMLER ENSTİTÜSÜ 2022 YILI BİRİM FAALİYET RAPORU**

Doktora programlarına yüksek lisans mezunu olarak başvuran ve Türkçe seviye tespit sınavına girerek başarılı olan adayların yerleştirme puanı	%15	%15	%25	%25	%20
---	-----	-----	-----	-----	-----

**b) Yabancı uyruklu adayların sadece mülakat veya sadece yazılı bilimsel değerlendirme yapılması durumunda yerleştirme puanının hesaplanması aşağıda gösterilmiştir:**

Yerleştirme Türleri	Lisans Mezuniyet Not Ortalaması	Yüksek Lisans Mezuniyet Not Ortalaması	Mülakat Notu	Yazılı Bilimsel Değerlendirme Notu	Türkçe Seviye Tespit Sınavı Notu
Tezli yüksek lisans ve doktora programlarına lisans mezunu olarak başvuran ve Türkçe seviye tespit sınavından muaf olan adayların yerleştirme puanı	%50	-	%50 (sadece mülakat yapılırsa)	%50 (sadece yazılı bilimsel değerlendirme yapılırsa)	-
Tezli yüksek lisans ve doktora programlarına lisans mezunu olarak başvuran ve Türkçe seviye tespit sınavına girerek başarılı olan adayların yerleştirme puanı	%30	-	%50 (sadece mülakat yapılırsa)	%50 (sadece yazılı bilimsel değerlendirme yapılırsa)	%20
Tezsiz yüksek lisans programlarına başvuran ve Türkçe seviye tespit sınavından muaf olan adayların yerleştirme puanı (Uzaktan eğitim programları dâhil)	%50	-	%50 (sadece mülakat yapılırsa)	%50 (sadece yazılı bilimsel değerlendirme yapılırsa)	-



**EGE ÜNİVERSİTESİ**  
**SOSYAL BİLİMLER ENSTİTÜSÜ 2022 YILI BİRİM FAALİYET RAPORU**

Tezsiz yüksek lisans programlarına başvuran ve Türkçe seviye tespit sınavına girerek başarılı olan adayların yerleştirme puanı (Uzaktan eğitim programları dâhil)	%30	-	%50 (sadece mülakat yapılırsa)	%50 (sadece yazılı bilimsel değerlendirme yapılırsa)	%20
Doktora programlarına yüksek lisans mezunu olarak başvuran ve Türkçe seviye tespit sınavından muaf olan adayların yerleştirme puanı	%25	%25	%50 (sadece mülakat yapılırsa)	%50 (sadece yazılı bilimsel değerlendirme yapılırsa)	-
Doktora programlarına yüksek lisans mezunu olarak başvuran ve Türkçe seviye tespit sınavına girerek başarılı olan adayların yerleştirme puanı	%15	%15	%50 (sadece mülakat yapılırsa)	%50 (sadece yazılı bilimsel değerlendirme yapılırsa)	%20

- Türkçe dil sınavından muaf olan yabancı uyruklu adaylar yazılı bilimsel değerlendirme ve/veya mülakata girebilirler.

Sosyal Bilimler Enstitüsü lisansüstü programlarında eğitim görmek isteyen öğrenciler yukarıda belirtilen koşulları sağlamak zorundadır. Bu koşulların sağlanmasından sonra öğrencileri anabilim dallarının talepleri doğrultusunda yazılı ve mülakat sınavlarına alınmaktadır. Öğrenciler sınavları başarmaları durumunda programlarda eğitim görebilmektedir. Eğitim süreçleri yüksek lisans ve doktora aşamalarında farklılık göstermektedir.

Lisansüstü öğrencilerin tüm bu süreçleri tamamladıktan sonra eğitim görebilmeleri donanımlarının iyi olduğunu ve nitelikli bir formasyona sahip olduklarını göstermektedir. Diğer yandan lisansüstü öğrencilerimiz ders dönemleri sonrasında hazırladıkları tezleri jüriler önünde savunmaktadır. Bu jürilerin oluşturulma süreçleri tamamen bağımsız yürümektedir. Lisansüstü öğrencilerimiz bu aşamada ulusal ve uluslararası kongre, sempozyum, çalıştay vb. etkinliklere katılmakta, aynı zamanda ulusal ve uluslararası düzeyde makale, kitap, kitap bölümü vb. bilimsel eserler yazmaktadır. Bu bilimsel eserlerin bilim dünyasına sunulması sürecinde enstitümüzce birçok ulusal ve uluslararası konferans, sempozyum, çalıştay ve kongre düzenlenmektedir.



## EGE ÜNİVERSİTESİ SOSYAL BİLİMLER ENSTİTÜSÜ 2022 YILI BİRİM FAALİYET RAPORU

### 4.Akademik Personel Sayısı

Ayrıca, gelişmekte olan üniversitelere akademisyen yetiştirmek amacıyla Öğretim Üyesi Yetiştirme Programı (ÖYP) ve 2547 Sayılı Yükseköğretim Kanunu 35. Madde kapsamında kadroları, eğitimleri süresince geçici olarak Enstitümüze tahsis edilmiş olan 56 araştırma görevlisi bulunmakta olup bu araştırma görevlileri öğrenimlerine devam etmektedirler.

Bir kadrolu araştırma görevlisine sahip olan Enstitümüzde, eğitim-öğretim faaliyetleri, Enstitü dışından sağlanan 271 farklı öğretim üyesi tarafından toplam 701 ders ile sürdürülmektedir.

### 5.İdari Personel Sayısı

Enstitünün organları, Enstitü Müdürü, Enstitü Kurulu ve Enstitü Yönetim Kurulu olup Enstitü; Müdür ve iki Müdür Yardımcısından oluşan Enstitü Üst Yönetimi ve Akademik Yönetim Birimleri ile birlikte Enstitü Sekreterliği, Akademik Yayın, Veri Yönetimi ve Analizi, Mali İşler – Ek Ders, Mali İşler – Maaş İşleri, Satın Alma ve Ayniyat, Öğrenci İşleri, Özel Kalem, Özlük İşleri, Yardımcı Hizmetler ile Yazı ve Kurul İşleri gibi farklı idari birimlerden oluşmaktadır.

Enstitümüz bünyesinde farklı kadro ve görev unvanlarına sahip toplam 19 idari personel görev yapmaktadır.

### 6.Anabilim Dalı, Bölüm, Program vb. isim ve sayıları.

Ege Üniversitesi Sosyal Bilimler Enstitüsü eşgüdümünde güncel olarak, 12'si Edebiyat Fakültesi, 4'ü İletişim Fakültesi, 3'ü İktisadi ve İdari Bilimler Fakültesi, 2'si Çeşme Turizm Fakültesi, 3'ü Birgivi İslami İlimler Fakültesi, 6'sı Türk Dünyası Araştırmaları Enstitüsü, 2'si Devlet Türk Musikisi Konservatuvarı, 2'si Moda ve Tasarım Yüksekokulu, 1'i Kadın Çalışmaları Anabilim Dalı ve 1'i de Endüstriyel Tasarım Anabilim Dalı alanlarında olmak üzere toplam 36 Anabilim Dalında öğretim sürdürülmektedir. Bu 36 Anabilim Dalına bağlı 61 doktora, 77 tezli yüksek lisans, 27 tezsiz yüksek lisans ve 5 uzaktan öğretim tezsiz yüksek lisans olmak üzere toplam 170 lisansüstü programın koordinasyonu sağlanmaktadır. Enstitüdeki Anabilim Dallarından ikisi disiplinlerarası program olarak gerçekleştirilmektedir. Bunlar Kadın Çalışmaları Tezli Yüksek Lisans Programı ve Endüstriyel Tasarım Tezli Yüksek Lisans Programıdır. Anabilim Dallarımız ve bu Anabilim Dallarına bağlı Programlarımız aşağıda listelenmektedir.

#### ANABİLİM DALLARIMIZ VE BAĞLI PROGRAMLARIMIZ ŞÖYLEDİR:

- ALMAN DİLİ VE EDEBİYATI ANABİLİM DALI'na bağlı Alman Dili ve Edebiyatı Tezli Yüksek Lisans Programı, Alman Dili ve Edebiyatı Doktora Programı,
- AMERİKAN KÜLTÜRÜ VE EDEBİYATI ANABİLİM DALI'na bağlı Amerikan



## EGE ÜNİVERSİTESİ SOSYAL BİLİMLER ENSTİTÜSÜ 2022 YILI BİRİM FAALİYET RAPORU

Kültürü ve Edebiyatı Tezli Yüksek Lisans Programı, Amerikan Kültürü ve Edebiyatı Doktora Programı,

- ARKEOLOJİ ANABİLİM DALI'na bağlı Prehistorya Tezli Yüksek Lisans Programı, Protohistorya ve Önasya Arkeolojisi Tezli Yüksek Lisans Programı, Klasik Arkeoloji Tezli Yüksek Lisans Programı, Sualtı Arkeolojisi Tezli Yüksek Lisans Programı, Müzecilik ve Kültürel Miras Tezsiz Yüksek Lisans Programı, Protohistorya ve Önasya Arkeolojisi Doktora Programı, Klasik Arkeoloji Doktora Programı,
- COĞRAFYA ANABİLİM DALI'na bağlı Fiziki Coğrafya Tezli Yüksek Lisans Programı, Beşeri ve İktisadi Coğrafya Tezli Yüksek Lisans Programı, Coğrafi Bilgi Sistemleri Tezli Yüksek Lisans Programı, Fiziki Coğrafya Doktora Programı, Beşeri ve İktisadi Coğrafya Doktora Programı, Coğrafi Bilgi Sistemleri Doktora Programı,
- ENDÜSTRİYEL TASARIM ANABİLİM DALI'na bağlı Endüstriyel Tasarım Kültürü ve Uygulamaları Tezli Yüksek Lisans Programı,
- FELSEFE ANABİLİM DALI'na bağlı Felsefe Tezli Yüksek Lisans Programı, Sistemik Felsefe ve Mantık Tezli Yüksek Lisans Programı, Felsefe Tarihi Tezli Yüksek Lisans Programı, Felsefe Doktora Programı, Sistemik Felsefe ve Mantık Doktora Programı, Felsefe Tarihi Doktora Programı,
- GAZETECİLİK ANABİLİM DALI'na bağlı, Genel Gazetecilik Tezli Yüksek Lisans Programı, Sağlık İletişimi Tezli Yüksek Lisans Programı, Basın Ekonomisi Tezli Yüksek Lisans Programı, Sağlık İletişimi Tezsiz Yüksek Lisans Programı, Dijital Gazetecilik ve Yayıncılık Tezsiz Yüksek Lisans Programı, Genel Gazetecilik Doktora Programı,
- HALKLA İLİŞKİLER VE TANITIM ANABİLİM DALI'na bağlı Halkla İlişkiler ve Tanıtım Tezli Yüksek Lisans Programı, İletişim Araştırmaları Tezli Yüksek Lisans Programı, Kişilerarası İletişim Tezli Yüksek Lisans Programı, Kurumsal İletişim Tezli Yüksek Lisans Programı, İletişim Stratejileri ve Halkla İlişkiler Tezsiz Yüksek Lisans Programı, Kurumsal İtibar Yönetimi ve Halkla İlişkiler Tezsiz Yüksek Lisans Programı, Sosyal Medya ve Dijital İletişim Tezsiz Yüksek Lisans Programı, Halkla İlişkiler ve Tanıtım Doktora Programı, İletişim Araştırmaları Doktora Programı, Kişilerarası İletişim Doktora Programı,
- İKTİSAT ANABİLİM DALI'na bağlı İktisat Tezli Yüksek Lisans Programı, Bölgesel Kalkınma İktisadı Tezli Yüksek Lisans Programı, İktisat Tezsiz Yüksek Lisans Programı, Finansal Ekonomi Tezsiz Yüksek Lisans Programı, İktisat Uzaktan Eğitim Tezsiz Yüksek Lisans Programı, Finans Ekonomisi ve Yönetimi Uzaktan Eğitim Tezsiz Yüksek Lisans Programı, İktisat Doktora Programı, İktisat Tarihi Doktora Programı,
- İNGİLİZ DİLİ VE EDEBİYATI ANABİLİM DALI'na bağlı İngiliz Dili ve Edebiyatı Tezli Yüksek Lisans Programı, Edebiyat ve Kültürel Çalışmalar Tezsiz Yüksek Lisans Programı, İngiliz Dili ve Edebiyatı Doktora Programı,



## EGE ÜNİVERSİTESİ SOSYAL BİLİMLER ENSTİTÜSÜ 2022 YILI BİRİM FAALİYET RAPORU

- İŞLETME ANABİLİM DALI'na bağlı İşletme Tezli Yüksek Lisans Programı, Pazarlama Tezli Yüksek Lisans Programı, İnsan Kaynakları Yönetimi ve Yönetim Geliştirme Tezli Yüksek Lisans Programı, Yönetim Bilimi ve Organizasyon Tezli Yüksek Lisans Programı, Üretim Yönetimi ve Sayısal Yöntemler Tezli Yüksek Lisans Programı, İşletme Tezsiz Yüksek Lisans Programı, İnsan Kaynakları Yönetimi ve Yönetim Geliştirme Tezsiz Yüksek Lisans Programı, Lojistik Yönetimi Tezsiz Yüksek Lisans Programı, Kurumsal Yönetişim ve Liderlik Tezsiz Yüksek Lisans Programı, Pazarlama ve Marka Yönetimi Tezsiz Yüksek Lisans Programı, Muhasebe ve Finansman Tezsiz Yüksek Lisans Programı, Üretim İşlemleri Yönetimi Tezsiz Yüksek Lisans Programı, İşletme Uzaktan Eğitim Tezsiz Yüksek Lisans Programı, Hastane ve Sağlık Kuruluşları Yönetimi Uzaktan Eğitim Tezsiz Yüksek Lisans Programı, Lojistik Yönetimi Uzaktan Eğitim Tezsiz Yüksek Lisans Programı, İşletme Doktora Programı, Pazarlama Doktora Programı, Üretim Yönetimi ve Sayısal Yöntemler Doktora Programı, Yönetim ve Organizasyon Doktora Programı,
- KADIN ÇALIŞMALARI ANABİLİM DALI'na bağlı, Kadın Çalışmaları Tezli Yüksek Lisans Programı, Kadın Çalışmaları Tezsiz Yüksek Lisans Programı,
- MODA TASARIMI ANABİLİM DALI'na bağlı Moda Tasarımı ve Yönetimi Tezli Yüksek Lisans Programı,
- MÜTERCİM TERCÜMANLIK ANABİLİM DALI'na bağlı Almanca Mütercim Tercümanlık Tezli Yüksek Lisans Programı, Çeviribilim Doktora Programı,
- PSİKOLOJİ ANABİLİM DALI'na bağlı Psikoloji Tezli Yüksek Lisans Programı, Klinik Psikoloji Tezli Yüksek Lisans Programı, Sosyal Psikoloji Tezli Yüksek Lisans Programı, Deneysel Psikoloji Tezli Yüksek Lisans Programı, Gelişim Psikolojisi Tezli Yüksek Lisans Programı, Psikometri Tezli Yüksek Lisans Programı, Aile Danışmanlığı Tezsiz Yüksek Lisans Programı, Sosyal Bilimlerde İnsan Çalışmaları Tezsiz Yüksek Lisans Programı, Psikoloji Doktora Programı, Klinik Psikoloji Doktora Programı, Sosyal Psikoloji Doktora Programı, Deneysel Psikoloji Doktora Programı, Gelişim Psikolojisi Doktora Programı, Genel Psikoloji Doktora Programı, Psikometri Doktora Programı,
- RADYO. TELEVİZYON VE SİNEMA ANABİLİM DALI'na bağlı Radyo, Televizyon ve Sinema Tezli Yüksek Lisans Programı, Fotoğraf Tezli Yüksek Lisans Programı, Radyo, Televizyon ve Sinema Tezsiz Yüksek Lisans Programı, Sinema Tezsiz Yüksek Lisans Programı, Medya Çalışmaları Tezsiz Yüksek Lisans Programı, Radyo, Televizyon ve Sinema Doktora Programı,
- REKLAMCILIK ANABİLİM DALI'na bağlı Reklamcılık Tezli Yüksek Lisans Programı, Yaratıcı Yazarlık Tezsiz Yüksek Lisans Programı, Reklamcılık Doktora Programı,
- SANAT TARİHİ ANABİLİM DALI'na bağlı Sanat Tarihi Tezli Yüksek Lisans



## EGE ÜNİVERSİTESİ SOSYAL BİLİMLER ENSTİTÜSÜ 2022 YILI BİRİM FAALİYET RAPORU

Programı, Batı Sanatı ve Çağdaş Sanat Tezli Yüksek Lisans Programı, Bizans Sanatı Tezli Yüksek Lisans Programı, Türk İslam Sanatı Tezli Yüksek Lisans Programı, Sanat Tarihi Doktora Programı, Batı Sanatı ve Çağdaş Sanat Doktora Programı, Bizans Sanatı Doktora Programı, Türk İslam Sanatı Doktora Programı,

- SOSYOLOJİ ANABİLİM DALI'na bağlı Sosyoloji Tezli Yüksek Lisans Programı, Genel Sosyoloji ve Metodoloji Tezli Yüksek Lisans Programı, Kurumlar Sosyolojisi Tezli Yüksek Lisans Programı, Uygulamalı Sosyoloji Tezli Yüksek Lisans Programı, Sosyoloji Doktora Programı, Genel Sosyoloji ve Metodoloji Doktora Programı, Kurumlar Sosyolojisi Doktora Programı, Uygulamalı Sosyoloji Doktora Programı,
- TEMEL İSLAMİ BİLİMLER ANABİLİM DALI'na bağlı Temel İslami Bilimler Tezli Yüksek Lisans Programı,
- TARİH ANABİLİM DALI'na bağlı Tarih Tezli Yüksek Lisans Programı, Eskiçağ Tarihi Tezli Yüksek Lisans Programı, Ortaçağ Tarihi Tezli Yüksek Lisans Programı, Yakınçağ Tarihi Tezli Yüksek Lisans Programı, Yeniçağ Tarihi Tezli Yüksek Lisans Programı, Genel Türk Tarihi Tezli Yüksek Lisans Programı, Türkiye Cumhuriyeti Tarihi Tezli Yüksek Lisans Programı, Tarih Doktora Programı, Eskiçağ Tarihi Doktora Programı, Ortaçağ Tarihi Doktora Programı, Yakınçağ Tarihi Doktora Programı, Yeniçağ Tarihi Doktora Programı, Genel Türk Tarihi Doktora Programı, Türkiye Cumhuriyeti Tarihi Doktora Programı,
- TURİZM İŞLETMECİLİĞİ ANABİLİM DALI'na bağlı Turizm İşletmeciliği Tezli Yüksek Lisans Programı,
- TURİZM REHBERLİĞİ ANABİLİM DALI'na bağlı Rekreasyon ve Turist Rehberliği Tezli Yüksek Lisans Programı,
- TÜRK DİLİ VE EDEBİYATI ANABİLİM DALI'na bağlı Türk Dili ve Edebiyatı Tezli Yüksek Lisans Programı, Eski Türk Dili Tezli Yüksek Lisans Programı, Yeni Türk Edebiyatı Tezli Yüksek Lisans Programı, Eski Türk Edebiyatı Tezli Yüksek Lisans Programı, Yeni Türk Dili Tezli Yüksek Lisans Programı, Halk Bilimi Tezli Yüksek Lisans Programı, Türk Lehçeleri Edebiyatları Tezli Yüksek Lisans Programı, Türk Dili ve Edebiyatı Doktora Programı, Eski Türk Dili Doktora Programı, Yeni Türk Edebiyatı Doktora Programı, Eski Türk Edebiyatı Doktora Programı, Yeni Türk Dili Doktora Programı, Halk Bilimi Doktora Programı, Türk Lehçeleri Edebiyatları Doktora Programı,
- TÜRK DİLİ VE LEHÇELERİ ANABİLİM DALI'na bağlı Türk Dili ve Lehçeleri Tezli Yüksek Lisans Programı, Türk Dünyası Edebiyatı Doktora Programı, Türk Dili ve Lehçeleri Doktora Programı,
- TÜRK DÜNYASI EDEBİYATI ANABİLİM DALI'na bağlı Türk Dünyası Edebiyatı Tezli Yüksek Lisans Programı,





## EGE ÜNİVERSİTESİ SOSYAL BİLİMLER ENSTİTÜSÜ 2022 YILI BİRİM FAALİYET RAPORU

- TÜRK DÜNYASI SOSYAL, EKONOMİK VE SİYASAL İLİŞKİLER ANABİLİM DALI'na bağlı Türk Dünyası Sosyal, Ekonomik ve Siyasal İlişkiler Tezli Yüksek Lisans Programı,
- TÜRK HALK BİLİMİ ANABİLİM DALI'na bağlı Türk Halk Bilimi Tezli Yüksek Lisans Programı, Türk Halk Bilimi Doktora Programı,
- TÜRK HALK OYUNLARI ANABİLİM DALI'na bağlı Türk Halk Oyunları Tezli Yüksek Lisans Programı, Türk Halk Oyunları Doktora Programı,
- TÜRK MÜZİĞİ ANABİLİM DALI'na bağlı Türk Müziği Tezli Yüksek Lisans Programı, Duysal Tasarım Tezli Yüksek Lisans Programı, Türk Sanat Müziği Tezli Yüksek Lisans Programı, Türk Halk Müziği Tezli Yüksek Lisans Programı, Türk Müziği Doktora Programı,
- TÜRK SANATI ANABİLİM DALI'na bağlı Türk Sanatı Tezli Yüksek Lisans Programı, Türk Sanatı Doktora Programı,
- TÜRK TARİHİ ANABİLİM DALI'na bağlı Türk Tarihi Tezli Yüksek Lisans Programı, Türk Tarihi Doktora Programı,
- ULUSLARARASI İLİŞKİLER ANABİLİM DALI'na bağlı Uluslararası İlişkiler Tezli Yüksek Lisans Programı, Bölgesel İlişkiler: AB-Akdeniz Çalışmaları Tezsiz Yüksek Lisans Programı, Uluslararası İlişkiler Tezsiz Yüksek Lisans Programı, Küresel Güvenlik ve Dış Politika Tezsiz Yüksek Lisans Programı, Uluslararası İlişkiler ve Siyaset Bilimi Tezsiz Yüksek Lisans Programı, Uluslararası İlişkiler Doktora Programı

Enstitüde bilim ve öğretim dili Türkçedir. İngiliz Dili ve Edebiyatı ile Amerikan Kültürü ve Edebiyatı Anabilim Dallarında İngilizce, Alman Dili ve Edebiyatı ve Mütercim Tercümanlık Anabilim Dalı, Almanca Mütercim Tercümanlık programlarında Almanca, İngilizce Mütercim Tercümanlık programlarında İngilizce öğretim yapılmaktadır.

### **A- Misyon ve Vizyon**

#### **1-Misyon:**

Yürüttüğümüz lisansüstü programlarda, öğrenci merkezli bir yaklaşımla, alanında meydana gelen gelişmeleri yakından izleyen, ülke ve dünya gerçeklerine duyarlı, evrensel ölçüde bilgi üretme kapasitesine sahip, aynı zamanda mesleki ve kültürel anlamda donanımlı, sorgulayan ve çözümler üreten bireyler yetiştirilmesi amacıyla gerekli faaliyetlerin koordineli bir şekilde yürütülmesi.

#### **2- Vizyon:**

Alanında öncü, öğrenci odaklı, ulusal ve uluslararası yapılar dahilinde işbirliği ağları oluşturan, disiplinlerarası çalışmalara önem veren, uluslararası alanda kabul gören



## EGE ÜNİVERSİTESİ SOSYAL BİLİMLER ENSTİTÜSÜ 2022 YILI BİRİM FAALİYET RAPORU

programlara sahip ve evrensel değerlere bağlı sürdürülebilir bir eğitim kurumu olmaktadır.

### **B-Yetki, Görev ve Sorumluluklar:**

#### **1- Yetki:**

Sosyal bilimler alanında yüksek lisans ve doktora eğitim ve öğretimini yürütmekle görevli olan Ege Üniversitesi Sosyal Bilimler Enstitüsü, 20.07.1982 tarihli ve 17760 sayılı R.G.'de yayımlanan 22.06.1982 tarihli ve 41/17 sayılı “Yükseköğretim Kurumları Teşkilatı Hakkında Kanun Hükmünde Kararname” ile kurulmuştur.

#### **2- Görev:**

2547 sayılı Yükseköğretim Kanununun 3. maddesinin (f) bendinde görev tanımı yapılan Enstitümüz, Ege Üniversitesi üst yönetimi tarafından belirlenen amaç ve ilkeler doğrultusunda; Enstitünün vizyonu ve misyonu çerçevesinde, birimin tüm faaliyetlerinin etkinlik ve verimlilik ilkelerine uygun olarak yürütülmesi amacıyla, görevini ve uygulamalarını, 657 sayılı Devlet Memurları Kanunu, 2547 sayılı Yükseköğretim Kanunu, 2809 sayılı Yükseköğretim Kurumları Teşkilatı Kanunu, 2914 sayılı Yükseköğretim Personel Kanunu, 3843 sayılı Yükseköğretim Kurumlarında İkili Öğretim Yapılması, 2547 Sayılı Yükseköğretim Kanununun Bazı Maddelerinin Değiştirilmesi ve Bu Kanuna Bir Ek Madde Eklenmesi Hakkında Kanun, 4734 sayılı Kamu İhale Kanunu, 4735 sayılı Kamu İhale Sözleşmeleri Kanunu, 5018 sayılı Kamu Mali Yönetimi ve Kontrol Kanunu, Ege Üniversitesi Lisansüstü Eğitim-Öğretim Yönetmeliği, Lisans Üstü Eğitim-Öğretim Enstitülerinin Teşkilât ve İşleyiş Yönetmeliği, Lisansüstü Eğitim ve Öğretim Yönetmeliği (YÖK), Taşınır Mal Yönetmeliği, Üniversitelerde Akademik Teşkilat Yönetmeliği, Yükseköğretim Kurumları Arasında Öğrenci ve Öğretim Üyesi Değişim Programına İlişkin Yönetmelik, Yükseköğretim Kurumları Öğrenci Disiplin Yönetmeliği, Yükseköğretim Kurumları Öğrenci Konseyleri ve Yükseköğretim Kurumları Ulusal Öğrenci Konseyi Yönetmeliği, Yükseköğretim Kurumlarının Yurt Dışı Yükseköğretim Kurumlarıyla Ortak Eğitim Öğretim Programlarına Dair Yönetmelik, Yükseköğretim Kurumlarının Yurtiçindeki Yükseköğretim Kurumlarıyla Ortak Lisansüstü Eğitim ve Öğretim Programları Tesisi Hakkında Yönetmelik, Lisansüstü Tezlerin Elektronik Ortamda Toplanması, Düzenlenmesi ve Erişime Açılmasına İlişkin Yönerge, Ege Üniversitesi Değişim Programları Yönergesi, Ege Üniversitesi Ders Görevlendirme ve Ek Ders Uygulama Yönergesi, Ege Üniversitesi Diploma, Diploma Eki ve Diğer Belgelerin Düzenlenmesine İlişkin Yönerge, Ege Üniversitesi Engelli Öğrenciler İçin Eğitim-Öğretim ve Ölçme-Değerlendirme Uygulamaları Yönergesi, Ege Üniversitesi Kimlik Kartı Yönergesi, Ege Üniversitesi Öğrenci Kayıt-Kabul İşlemlerine İlişkin Yönerge, Ege Üniversitesi Öğrenci Senatosu Yönergesi, Ege Üniversitesi Ölçme ve Değerlendirme Esasları Yönergesi, Ege Üniversitesi Özel Öğrenci Yönergesi, Ege Üniversitesi Yurt Dışından Öğrenci Kabulü Esaslarına İlişkin Yönerge, Ege Üniversitesi 100/2000 YÖK Doktora Burslarına İlişkin Uygulama Esasları, Ege Üniversitesi 2021-2022 Eğitim Öğretim





## EGE ÜNİVERSİTESİ SOSYAL BİLİMLER ENSTİTÜSÜ 2022 YILI BİRİM FAALİYET RAPORU

Yılı Lisansüstü Programlarında Öğrenim Gören Öğrencilerden Alınacak Katkı Payları/Öğrenim Ücretleri ve Ücretlere İlişkin Esaslar, Ege Üniversitesi Birim Eğitim Programı Tasarımı, Güncelleme ve İzleme Komisyonu Çalışma Usul ve Esasları, Ege Üniversitesi Sosyal Bilimler Enstitüsü Üst Kurulları Çalışma Usul ve Esasları, Ege Üniversitesi Yatay / Dikey Geçiş / Değişim ve Yaz Okulu Kapsamında Notların Tanınması ile İlgili Usul ve Esaslar, Öğretim Üyesi Yetiştirme Programına İlişkin Usul ve Esaslar, Öncelikli Alanlarda Doktora Eğitimi Yapan Araştırma Görevlilerinin Yurt Dışına Gönderilmesi Halinde Verilecek Desteklere İlişkin Usul ve Esaslar, Yükseköğretim Kurumlarında Uzaktan Öğretime İlişkin Usul ve Esaslar, Yükseköğretim Kurulu Tarafından Doktora Programlarına Kayıtlı Öğrencilere Verilecek Burslara İlişkin Usul ve Esaslar ve Yükseköğretim Kurumlarında Yürütülen Tezsiz Yüksek Lisans Programları Uygulama Esas ve Usulleri ile Ege Üniversitesi Senatosunun kararları uyarınca yürütmektedir.

### 3- Sorumluluk:

Lisans Üstü Eğitim-Öğretim Enstitülerinin Teşkilât ve İşleyiş Yönetmeliği hükümlerine göre Sosyal Bilimler Enstitüsü görev alanına Edebiyat, İktisat, İşletme, İktisadi ve İdari Bilimler, Siyasal Bilgiler, Hukuk, İlahiyat, Dil ve Tarih-Coğrafya, Güzel Sanatlar, İletişim, Mesleki Yaygın Eğitim, Ticaret ve Turizm Eğitimi vb. Fakültelerin anabilim dalları ile Konservatuarların anasanat dalları girmektedir.

Kurulduğu 1982 – 1983 öğretim yılında, Edebiyat Fakültesi ve o zamanki adı ile Basım Yayın Yüksek Okulu'nun (Şimdiki adı ile İletişim Fakültesi) bazı anabilim dallarında lisansüstü programlar açan Enstitümüz geçen zaman zarfında, Ege Üniversitesi bünyesinde kurulmuş olan, Birgivi İslami İlimler Fakültesi, Çeşme Turizm Fakültesi, İktisadi ve İdari Bilimler Fakültesi, Türk Dünyası Araştırmaları Enstitüsü, Devlet Türk Musikisi Konservatuvarı ile Moda ve Tasarım Yüksekokuluna ait çeşitli lisansüstü programları da bünyesine katmıştır.

Sosyal Bilimler Enstitüsünün iç işleyişinin ve enstitüye bağlı anabilim dallarının kapasitesinin rasyonel bir şekilde kullanılmasında ve geliştirilmesinde gerektiği zaman güvenlik önlemlerinin alınmasında, bilimsel araştırma ve yayın faaliyetlerinin düzenli bir şekilde yürütülmesinde, bütün faaliyetlerin gözetim ve denetiminin yapılmasında, takip ve kontrol edilmesinde ve sonuçların alınmasında Rektöre karşı birinci derecede sorumludur.



# EGE ÜNİVERSİTESİ SOSYAL BİLİMLER ENSTİTÜSÜ 2022 YILI BİRİM FAALİYET RAPORU

## C- İdareye İlişkin Bilgiler:

### 1- Fiziksel Yapı:

Enstitümüz, E.Ü. Türk Dünyası Araştırmaları Enstitüsü'nün zemin katında, bir yönetim bürosu (72 m<sup>2</sup>), kurul salonu (25 m<sup>2</sup>), öğrenci işleri bürosu (155 m<sup>2</sup>) ve bodrumda arşiv/depo (110 m<sup>2</sup>) olmak üzere yaklaşık olarak 360 m<sup>2</sup>lik bir alanda hizmet vermektedir.

### 2- Teşkilat Yapısı:



## EGE ÜNİVERSİTESİ SOSYAL BİLİMLER ENSTİTÜSÜ ORGANİZASYON ŞEMASI

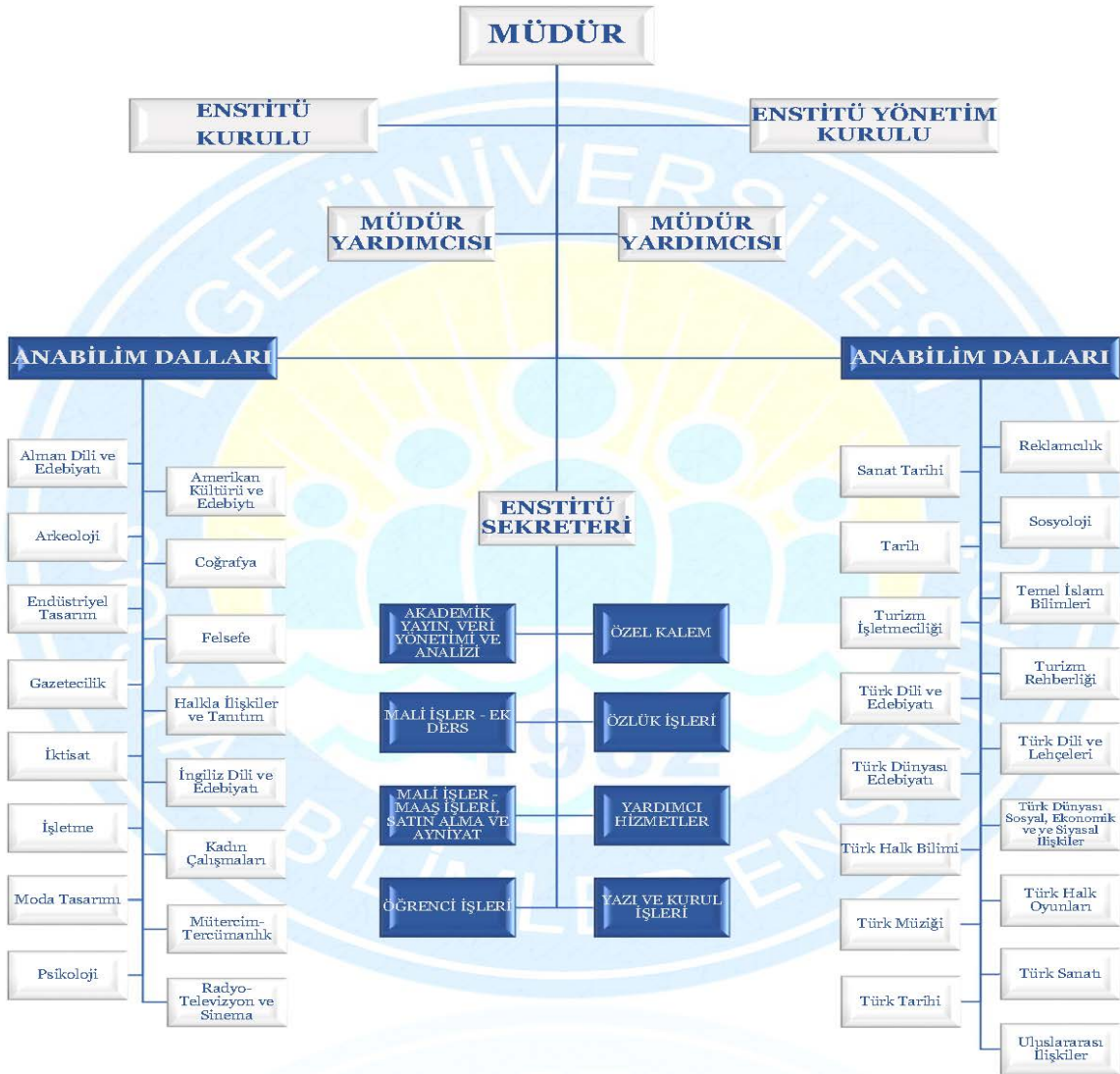



### 3- Teknoloji ve Bilişim Altyapısı:

Enstitümüzde öğrenci işleri, özlük birimi, ek ders ve maaş işleri, veri değerlendirme ofisi ve üst yönetimimizin kullanımına sunulan bilgisayarlarımız bulunmaktadır. Bununla beraber bir bilgisayara bağlı olarak ortak ağ sistemi oluşturulmuştur. Bu ortak ağ üzerinden merkezi veri deposuna tüm evraklar kaydedilmektedir. Ayrıca enstitümüzde geçmiş yıllara ilişkin tüm evraklar incelenmiş, yasal olarak saklanmasına gerek olmayan evraklar ayrılmış ve bu evraklar imha edilmiştir. Diğer evrakların dijital sisteme aktarılması çalışmalarına başlanmıştır. Benzer çalışma enstitümüzde hazırlanan lisansüstü tezler içinde yapılmaktadır.

Enstitümüzün kuruluşundan itibaren hazırlanmış olan ve dijital kopyası olmayan tezlerin taranarak, dijital kopyalarının elde edilmesi, bu kopyaların veri sistemine aktarılması ilk aşamayı oluşturmaktadır. İkinci olarak dijital kopyaları ile birlikte hazırlanan tezlerin bu kopyalarının veri sistemine aktarılması ve her iki çalışma sonrasında oluşturulacak tez veri tabanının kullanıma sunulması ile tezlerin dijital sisteme aktarılması çalışmaları tamamlanacaktır.

Enstitümüzde ayrıca internet sayfamızda öğrenci masası ve engelli masası adı altında iki bölüm oluşturulmuştur. Bu kapsamda tüm öğrencilerimizin dijital sistem üzerinden enstitümüze ve enstitü üst yönetimine ulaşmaları daha hızlı olabilmektedir.

Enstitümüzün teknoloji ve bilişim alt yapısının tamamlanması için 2023 yılı içerisinde de çalışmalarımız devam edecektir. Enstitümüze gelen evrakların sadece asıl kısımlarının çıktılarının alınması, diğer eklerin dijital olarak saklanması süreci bu yıl içerisinde daha kapsamlı olarak gerçekleştirilecektir.

Tüm bunlara karşın öğrenci bilgileri, lisansüstü eğitim süreçleri içerisinde yapılması gereken işlemler üniversitemizde merkezi sistem anlayışı ile sürdürüldüğü için sorunların çözümünde bazen enstitümüz yetersiz kalabilmektedir. Lisansüstü işlemlere bağlı tüm süreçlerin ilgili enstitüler tarafından yapılması bu sorunların aşılabilmesinde en önemli etkenlerden biri olacaktır.

Enstitümüzce gerçekleştirilen ve yularıda ana başlıklar altında söz edilen tüm bu çalışmalar üniversitemizin dijitalleşme hedefleri doğrultusunda enstitü olarak öncelikli hedeflerimiz arasında yer almakta ve hızlı bir şekilde sürecin tamamlanması hedeflenmektedir.



## EGE ÜNİVERSİTESİ SOSYAL BİLİMLER ENSTİTÜSÜ 2022 YILI BİRİM FAALİYET RAPORU

### 4- İnsan Kaynakları:

Enstitümüz bünyesinde, Akademik Yayın, Veri Yönetimi ve Analizi, Mali İşler – Ek Ders, Mali İşler – Maaş İşleri, Satın Alma ve Ayniyat, Öğrenci İşleri, Özel Kalem, Özlük İşleri, Yardımcı Hizmetler ile Yazı ve Kurul İşleri gibi sekiz farklı idari birim bulunmakta, söz konusu birimlerde, toplam 19 idari personelimiz görev yapmaktadır. 19 çalışanımızın 8'i, engellilik durumlarını Rektörlüğümüze beyan ederek maluliyet durumlarına resmiyet kazandırmış durumdadır. Geriye kalan 11 personelimizden ise engellilik durumu söz konusu olup bu durumunu kurumumuza beyan etmeden görevine devam etmekte olanlar da bulunmaktadır.

Mevcut personel yapımızla; 36 Anabilim Dalına bağlı 61 doktora, 77 tezli yüksek lisans, 27 tezsiz yüksek lisans ve 5 uzaktan öğretim tezsiz yüksek lisans olmak üzere toplam 170 lisansüstü programın koordinasyonu sağlanmakta, programlarımıza kayıtlı 2600 civarında öğrencimizin eğitim – öğretime ilişkin tüm iş ve işlemleri sürdürülmekte, öğrencilerimize ders veren ve / veya danışmanlık yapan 303 farklı öğretim üyemiz ve verilen toplam 590'ın üzerinde ders için idari, mali ve akademik süreçler yürütülmektedir.

Ayrıca 35. madde ve ÖYP kapsamında kadroları, eğitimleri süresince geçici olarak Enstitümüze tahsis edilmiş olan 56 araştırma görevlisinin özlük haklarına ilişkin tüm süreçler takip edilmektedir.

Yukarıda ana başlıklar halinde belirtilen bu ve benzeri iş ve işlemlerin tamamı, yaklaşık yarısı engelli olan toplam 19 idari personelimizle sürdürülmeye çalışılmaktadır.

Bunun yanında, işlevsel anlamda Müdürlüğümüzle aynı kapsamda hizmeti üreten diğer lisansüstü eğitim enstitülerimiz, idari çalışan sayıları bakımından mukayeseli olarak ele alındığında, Enstitümüzle benzer yapıda oldukları görülmektedir. Ancak nicelik açısından görülmekte olan bu paralel durumun yanında çok daha dikkatle irdelenip değerlendirilmesi ve önem atfedilmesi gereken diğer husus ise nitelik sorunudur.

Enstitümüzün birçok alt biriminde personelimizin; sahip olduğu bilginin paylaşımında, konulara bütünsel bakışında, detaylara önem vermesinde, mevcut düzenlemelere uymasında, gelişime ve değişime yatkınlığında, hizmet odaklılığında, üstleri ve astlarıyla etkili iletişim ve ilişki kurma biçimlerinde, kendi başına iş yapma becerilerinde, işbirliğine açık olmalarında, kurumsal fayda odaklılıklarında, işleri öğrenme motivasyonlarında, problem çözme becerilerinde, çevresine, öğrencilere ve çalışma arkadaşlarına saygılı olma kabiliyetlerinde, sonuç odaklılıklarında, verilen sorumluluğu üstlenmelerinde ve inisiyatif kullanmalarında, kurumsal yapıya aidiyetlerinde ve uyum göstermelerinde, değer yaratma kapasitelerinde, empati kurabilme yeteneklerinde, yeni fikirler üretme ve yeni öneriler geliştirme



## EGE ÜNİVERSİTESİ SOSYAL BİLİMLER ENSTİTÜSÜ 2022 YILI BİRİM FAALİYET RAPORU

kapasitelerinde, problemler karşısında sağduyulu kalabilme, yürütmüş oldukları mevcut işlerde koordinasyonu ve standartlaşmayı sağlayabilme yeteneklerinde ve kavramsal düşünme potansiyellerinde ciddi sıkıntılar ve eksiklikler yaşanmaktadır.

Belirtilen sıkıntılar ve eksiklikler çerçevesinde, Enstitümüzde verimli ve huzurlu bir çalışma ortamının sağlanabilmesi, daha adil bir görev dağılımının gerçekleştirilebilmesi, uyumlu bir ekip çalışması ortaya koyulabilmesi ve çalışma barışının tesis edilebilmesi için; Enstitümüz idari personel rejiminde iyileştirmeler yapılması elzem görünmektedir.

Akademik kadro ihtiyacı açısından konu ele alındığında; Enstitümüz bünyesinde, doktorasını 2020 yılında tamamlayan 1 kadrolu öğretim elemanımız bulunmaktadır. Söz konusu akademik personelimiz araştırma görevlisi kadrosunda olup "Akademik Yayın, Veri Yönetimi ve Analizi Birimi" mizde görev yapmaktadır.

Hâlihazırda ilgili birimde, süreli akademik yayınımız olan "Ege Sosyal Bilimler Dergisi"nin yayın takibi yapılmakta, yayın kalitesini artırmaya yönelik çalışmalar gerçekleştirilmekte, Enstitünün basım – yayım işleri ile ilgili her türlü düzenleme çalışmaları yapılmakta ve Enstitüye ait dijital arşivleme, bulut yedekleme, veri bankasına ilişkin teknolojik altyapının planlaması, uygulaması faaliyetleri sürdürülmektedir.

Diğer taraftan işleyiş anlamında, Enstitümüzle benzer yapıda ve konumda bulunan diğer lisansüstü eğitim enstitülerimiz, akademik çalışan sayıları bakımından mukayeseli olarak ele alındığında, Enstitümüzün dezavantajlı olduğu görülmektedir.

Bu bağlamda; akademik anlamda; Enstitümüz programlarının eğitim planlaması, müfredat hazırlama süreçlerinin koordinasyonu ve müfredat hazırlanması faaliyetlerinin pedagojik çerçevede desteklenmesi ve yürütülmesi, öğretim üyelerine eğitim danışmanlığı yapılması, öğretim elemanları ve öğrencilerin temel akademik becerilerinin desteklenmesi ve Bologna süreci hizmetlerinin koordinasyonu ile birlikte araştırma üniversitesi kriterleri kapsamında,

- Uluslararası sempozyum, kongre veya sanatsal sergilerin düzenlenmesi,
- Sosyal sorumluluk projelerinin koordine edilmesi,
- Endüstri ile ortak projeler konusunda koordinasyonun sağlanması,
- Kamu ve özel sektördeki dış paydaşlarla iletişimin ve ilişkilerin geliştirilmesi,
- Öğrencilerin ve çalışanların kariyer çalışmalarının yönlendirilmesi,
- Dezavantajlı gruplarla ilgili çalışmalar yapılması,
- Mesleki eğitim sertifika programlarının planlanması,



## EGE ÜNİVERSİTESİ SOSYAL BİLİMLER ENSTİTÜSÜ 2022 YILI BİRİM FAALİYET RAPORU

Bunlara ek olarak aşağıda sayılan görevlerin yapılmasına destek sağlamak için,

- Enstitünün akademik bileşenleri için öğrenme kaynaklarının hazırlanması (kılavuz, video, yönerge, akış şemaları vb.),
- Öğretim elemanları ve öğrencilerin temel akademik becerilerini geliştirmeye yönelik çalıştay ve seminerler verilmesi ve bu öğrenme etkinliklerinin organize edilmesi,
- Eğitim teknolojileri alanında öğretim üyelerine akademik danışmanlık hizmeti verilmesi,
- Enstitüye ait eğitim teknolojisi altyapılarının planlaması, uygulaması, tanıtım ve uyum eğitimi faaliyetlerinin düzenlenmesi,
- Enstitü web sitesi sosyal medya kanallarının ve e-posta gruplarının teknik ve içerik bakımından yönetilmesi ile birlikte Enstitüde kurulan tüm akademik komisyon görevlerinin yürütülmesinin koordinasyonu,
- Enstitünün süreli akademik yayını olan "Ege Sosyal Bilimler Dergisi"nin yayın takibinin yapılması ve yayın kalitesini artırmaya yönelik çalışmaların gerçekleştirilmesi,
- Enstitü basım – yayım işleri ile ilgili her türlü düzenleme çalışmalarının yapılması,
- Stratejik planın hazırlanmasına yardımcı olunması,
- Faaliyet raporlarının hazırlanmasına yardımcı olunması,
- İntihal raporlarının hazırlanmasının organize edilmesi,
- Araştırma Üniversitesi, Akreditasyon ve kalite süreçleri gibi konularda istatistiki bilgilerin derlenmesine yardımcı olunması, gibi görevleri yürütmek üzere, diğer lisansüstü eğitim enstitülerimizde uygulanmakta olduğu gibi, özellikle disiplinlerarası Anabilim Dallarımıza araştırma görevlisi ya da öğretim görevlisi (uygulamalı) kadrosunun, hem öğrenci hem de program sayısı bakımından aynı kalitede hizmet üretmeye çalışan Sosyal Bilimler Enstitümüze de verilmesine ihtiyaç duyulmaktadır.

### **5- Sunulan Hizmetler:**

Sosyal Bilimler enstitüsü olarak lisans ve yüksek lisans mezunu öğrencilere, enstitümüze bağlı 36 Anabilim Dalı tarafından 61 doktora, 77 tezli yüksek lisans, 27 tezsiz yüksek lisans ve 5 uzaktan öğretim tezsiz yüksek lisans olmak üzere toplam 170 lisansüstü programda lisansüstü eğitim verilmektedir. Bu kapsamda lisansüstü öğrencilerin sınavlara başvuru sürecinden başlayarak, sonuçların ilanı, kayıt süreci, ders dönemi ve tez dönemi dahil olmak üzere her aşamada enstitümüzde öğrencilerimize yönelik hizmetler sunulmaktadır.

Lisansüstü öğrencilerimizin eğitim süreçleri boyunca tüm aşamaları izlenmekte, anabilim dalları, danışmanlar ve öğrenciler bu aşamalar hakkında sürekli





## EGE ÜNİVERSİTESİ SOSYAL BİLİMLER ENSTİTÜSÜ 2022 YILI BİRİM FAALİYET RAPORU

bilgilendirilmektedir. Lisansüstü eğitim dışında enstitümüzde akademik faaliyetler, sosyal sorumluluk projeleri, kariyer toplantıları ve farklı konularda bilgilendirme toplantıları düzenlenmektedir. Ayrıca ülkemizin farklı üniversiteerinden gelen ve enstitümüzde lisansüstü eğitim gören 35. Madde kapsamında araştırma görevlilerinin akademik ve idari her türlü işlemleri enstitümüz tarafından yapılmaktadır.

### **5.1-Akademik**

2021-2022 içerisinde;

Eğitim ve Öğretim Faaliyetleri

Güz ve bahar dönemlerinde enstitümüze bağlı anabilim dalları tarafından lisansüstü (tezli ve tezsiz yüksek lisans, doktora) eğitim görmek isteyen öğrenciler için kontenjanlar ve başvuru şartları belirlenmiştir. Güz ve bahar dönemlerinde buna bağlı olarak lisansüstü öğrenci alımları yapılmıştır. Ayrıca lisansüstü öğrencilerimizin ders ve tez süreçleri ile ilgili işlemlere devam edilmiştir.

Enstitümüzce 2021-2022 eğitim ve öğretim yılı içerisinde, 2021 yılı Aralık ayında enstitümüzde hazırlanan yüksek lisans ve özellikle doktora tezlerinin sunulduğu ve tartışıldığı I. Bilim Şenliği “Lisansüstü Tez Buluşmaları” etkinliği, 2022 yılı Haziran ayında ulusal ve uluslararası düzeyde lisansüstü öğrencilerin tez kapsamında ya da dışındaki bilimsel çalışmalarını sunmalarına olanak sağlamak amacıyla I. Uluslararası Lisansüstü Öğrenci Kongresi, 2022 yılı Eylül ayında sosyal ve beşeri bilimler alanındaki bilimsel çalışmaların sunulmasını olanak sağlamak amacıyla İKSAD, Azerbaycan Milli İlimler Komitesi ile birlikte Uluslararası Ege Sosyal ve Beşeri Bilimler Kongresi düzenlenmiştir.

Söz konusu dönemde kariyer etkinlikleri kapsamında çok sayıda konferans ve bilgilendirme toplantıları düzenlenmiştir. Bu etkinliklerde özellikle lisansüstü eğitim süreçleri, anabilim dallarının kendi programlarının tanıtımı, sosyal sorumluluk, dezavantajlı gruplara yönelik etkinlikler ve enstitümüzün iç işleyiş süreçleri anlatılmıştır.

### **5.2-İdari Faaliyetler:**

Enstitümüzde, tutarlı, kapsamlı ve standart bir kontrol sisteminin kurulması ve uygulanması amacıyla, 26.12.2007 tarihli ve 26738 sayılı Resmi Gazetede yayımlanan "Kamu İç Kontrol Standartları Tebliği" uyarınca, tüm akademik ve idari birimlerimiz ve birim çalışanlarımız için görev tanımları hazırlanmış ve uygulamaya koyulmuştur.

Yine Kamu İç Kontrol Standartlarına Uyum Eylem Planı'nın, "2. Misyon, Organizasyon Yapısı ve Görevler" başlıklı standartlarında yer alan "2.6.İdarenin Yöneticileri, Faaliyetlerin



## EGE ÜNİVERSİTESİ SOSYAL BİLİMLER ENSTİTÜSÜ 2022 YILI BİRİM FAALİYET RAPORU

Yürütülmesinde Hassas Görevlere İlişkin Prosedürleri Belirlemeli ve Personele Duyurmalıdır" genel şartı uyarınca Personel Daire Başkanlığınca hazırlanmış olan E.Ü Hassas Görev Belirleme Rehberi ile örnek formlar doğrultusunda, Müdürlüğümüz alt birimlerine ait "Hassas Görev Tespit Formu", "Hassas Görev Envanteri Formu" ile "Hassas Görev Listesi Formu" hazırlanmış ve uygulamaya koyulmuştur.

Dijitalleşme faaliyetleri kapsamında Enstitümüzün sınırlı imkânları dâhilinde çok sayıda iyileştirme çalışması gerçekleştirilmiştir.

Enstitümüzün çeşitli birimlerinde ve ofislerimizde kullanılan bilgisayarların, en verimli şekilde kullanılabilmesi amacıyla güncellenmesi ve hızlarının artırılması düşünülmüş, bu kapsamda Bilgi İşlem Daire Başkanlığının raporu doğrultusunda bu yükseltme çalışması gerçekleştirilmiştir.

Lisansüstü eğitim – öğretim formları, genel öğrenci formları ve personel formları güncellenmeye devam edilmiş ve standart hale getirilmiş, tüm öğrencilerimizin yararlanabileceği bir bilgisayarın bulunduğu öğrenci masası kullanıma açılmış, dijital tez arşivi, dijital karar arşivi, 2022 – 2023 Eğitim – Öğretim Yılından itibaren geçilecek olan dijital öğrenci özlük dosyası arşivi gibi uygulamalara geçilmiştir.

Dijitalleşme faaliyetlerinin yanında fiziksel altyapı iyileştirme çalışmalarına da büyük önem verilmiştir. Fiziksel ve Dijital Tez arşiv odası boşaltılmış ve kitaplık yapılması için hazır hale getirilmiştir. Rafların yapımıyla birlikte önümüzdeki aylarda arşivin sağlıklı bir düzene kavuşturulması öngörülmekte, bir sonraki aşamada da araştırmacıların kullanıma açılması planlanmaktadır. Bunun yanında Türk Dünyası Araştırmaları Enstitüsünden bir oda talep edilmiş, tarafımıza tahsis edilen bu oda depo olarak kullanılmak üzere kurgulanmış, bu depoya yeni bir raf düzeni getirilmiş ve tüm klasörler ve diğer taşınır, taşınmaz demirbaşlar tasnif edilerek düzenli bir şekilde saklanabilir duruma gelmiştir. Ayrıca Öğrenci dosyalarına ilişkin tez arşivimiz baştan kurgulanmış, büyük bir çaba ve emeğin sonucu olarak düzenli ve kurumsal bir yapıya kavuşturulmuştur. Bulduğumuz Türk Dünyası Araştırmaları Enstitüsü binasının bodrum katında bulunan ve yukarıda bahsi geçen 3 odamız, Rektörlüğümüzün destekleriyle boyanmış ve temiz bir görünüm kazanmıştır. Yine personelimizin, öğrencilerimize daha sağlıklı koşullarda hizmet edebilmeleri amacıyla, öğrenci birimimizde bulunan camekân alanlar genişletilmiş ve geliştirilmiştir. Bu çalışmaya paralel olarak personelimizin çalışma ofislerine farklı ebatlarda dolaplar yaptırılmış, Depolama alanları sağlıklı ve güvenli hale getirilmiştir. Ayrıca Rektörlüğümüz Yapı İşleri Daire Başkanlığından destek istenerek tüm birimlerimize yeni isimlikler yaptırılmış olup Müdüriyet bölümünün girişine de yeni bir isimlik ve logo çalışması yapılmıştır.





## EGE ÜNİVERSİTESİ SOSYAL BİLİMLER ENSTİTÜSÜ 2022 YILI BİRİM FAALİYET RAPORU

### **5.3-Sosyal Ve Kültürel Hizmet Ve Faaliyetler**

Sosyal Bilimler Enstitüsü olarak 2021-2022 Eğitim ve Öğretim yılı içerisinde sosyal ve kültürel hizmetler kapsamında çok sayıda etkinlik düzenlenmiştir. Bu etkinlikler lisansüstü öğrencilere yönelik yapılanlar ve enstitümüz personeli ile anabilim dallarındaki öğretim üyeleri ve idari personele yönelik yapılanlar olmak üzere iki ayrı başlık altında değerlendirilebilir.

Sosyal ve Kültürel hizmetler kapsamında enstitümüz akademik kadrosunda bulunan bir Dr. Araştırma Görevlisi Ender Özbay yürütücülüğünde sosyal sorumluluk projeleri, Müdür Yardımcımız Doç.Dr. Burcu Türkcan moderatörlüğünde dezavantajlı gruplara yönelik etkinlikler gerçekleştirilmiştir.

Kültürel hizmetler kapsamında enstitümüzde hazırlanan tezlerin dijital ortama aktarılarak kullanıma sunulması, akademik faaliyetlerimiz kapsamında yapılan kongre, sempozyum vb. etkinliklerinin bildiri özet ve tam metin kitaplarının dijital ve basılı olarak paylaşımına sunulması, enstitümüzde hazırlanan ve ödül alan doktora tezinin kitap olarak enstitümüz yayınları altında basılması sayılabilir.

Eğitim hizmetleri kapsamında enstitü personelimizin lisansüstü eğitim süreçleri hakkında bilgilendirilmesi, yine enstitü personelimizin Cumhurbaşkanlığı İnsan Kaynakları Ofisi, Uzaktan Eğitim Kapısı üzerinden eğitim almaları sağlanmıştır.

### **5.4-Topluma Yönelik Hizmetler**

Enstitümüz tarafından topluma yönelik hizmetler kapsamında sosyal sorumluluk projeleri gerçekleştirilmiştir. Bu projeler toplumun farklı kesimlerine hitap eden, topluma fayda sağlamaya yönelik faaliyetlerdir. Ayrıca bu kapsamda dezavantajlı gruplara yönelik etkinliklerde yapılmıştır.

Topluma yönelik hizmetler kapsamında bazı resmi ve özel kurum ve kuruluşlar ile protokoller hazırlanmış ve protokoller çerçevesinde personellerinin özellikle tezsiz yüksek lisans eğitimi almalarına olanak sağlanmıştır.

### **6- Yönetim ve İç Kontrol Sistemi:**

Enstitümüzde yönetim ve iç kontrol süreci birçok farklı başlık altında gerçekleştirilen faaliyetlerle belirlenmiştir. İç denetim ve iç kontrol sisteminin oluşturulması için 2013 yılında gerekli alt yapı hazırlıkları yapılmış olup, 2014 yılında sistemin yerleştirilmesi ve uygulamaya geçirilmesine yönelik faaliyetler tamamlanmıştır. 2019 yılından başlayarak personel görev



## EGE ÜNİVERSİTESİ SOSYAL BİLİMLER ENSTİTÜSÜ 2022 YILI BİRİM FAALİYET RAPORU

tanımları güncellenmiş, 2021 yılı içerisinde hassas görev tanımları oluşturulmuştur.

Personelimizin işleyiş konusundaki bilgilerini arttırmak amacıyla hizmet içi eğitimlere katılımları sağlanmıştır. Enstitümüzün organizasyon şeması yapılan çalışmalar sonucunda yeniden düzenlenmiştir. Bunu yanı sıra mali karar ve işlemlere yönelik “ön mali kontrol“ işlemleri 2006 / 1 Sayılı Ege Üniversitesi Bütçe Uygulama Genelgesi gereğince yürütülmektedir.

### **D- Diğer Hususlar:**

Enstitümüz bir eğitim enstitüsü olması nedeniyle öncelikli olarak daha nitelikli bir lisansüstü eğitim verilmesi amacıyla faaliyetlerini gerçekleştirmektedir. Diğer yandan enstitümüzde lisansüstü eğitim gören öğrencilerimizin ders ve tez dönemlerinde yapmış olduğu bilimsel faaliyetler (makale, bildiri vb. etkinlikler) desteklenmekte, özellikle ülkemizin farklı üniversitelerinde görev yapan ve lisansüstü eğitim görmek amacıyla üniversitemize gönderilewn, kadrosu geçici olarak enstitümüze tahsis edilmiş olan araştırma görevlilerimizin benzer bilimsel faaliyetlerine destek sağlanmakta ve teşvik edilmektedir. Söz konusu bu faaliyetler enstitümüzün aynı zamanda bir araştırma enstitüsü niteliği kazanmasına katkı sağlamaktadır.

## **II- AMAÇLAR ve HEDEFLER:**

### **1- Temel Politika ve Öncelikler:**

Enstitümüze yeni mekanlar ve memur kadrosu kazandırılarak, hem idari hizmetlerin daha düzenli ve aksamadan yürütülmesi, hem de öğrencilerin Enstitümüzle olan iş ve işlemlerini daha sağlıklı yürütmelerine olanak sağlamak önceliklerimizdendir. Enstitümüzün, eğitimi enstitüsü olma işlevinin yanında araştırma enstitüsü faaliyetlerini gerçekleştirebilmesi amacıyla yapılmış olan tezlere ulaşabilecekleri, çalışabilecekleri bir ortamın oluşturulması ve bu sayede Enstitümüze bilimsel bir kurum kimliği kazandırılması hedeflenmektedir. Ayrıca lisansüstü öğrencilerin, bilimsel faaliyetlere katılımlarının arttırılmasına ilişkin olarak maddi ve manevi olarak desteklenmeleri konusunda çalışmalar yapmak, ayrıca enstitü olarak bilimsel faaliyetler düzenlemek önceliklerimiz arasındadır. Bunun dışında ilgili mevzuat çerçevesinde, lisansüstü eğitim süreçlerinde uygulama birliği sağlamak amacıyla standart görev tanımlarını geliştirmek, hassas görevleri belirlemek, hizmet içi eğitim olanaklarını arttırmak önemli hedeflerimizden bir diğerini oluşturmaktadır.



## EGE ÜNİVERSİTESİ SOSYAL BİLİMLER ENSTİTÜSÜ 2022 YILI BİRİM FAALİYET RAPORU

### 2- Birim Amaç Ve Hedefleri:

*Amaç 1: Eğitim ve Öğretim programlarında kaliteyi arttırmak*

- Eğitim Programlarını Geliştirmek ve İyileştirmek,
- Dünyanın ve ülkemizin öncelikli alanları kapsamında Enstitümüze bağlı Anabilim Dallarını, mesleki ve akademik gelişmeleri destekleyecek yeni lisansüstü programlar açma konusunda teşvik etmek,
- Eğitim ve Öğretim araştırma alt yapısını geliştirmek,
- Sosyal sorumluluk projeleri geliştirmek,
- Program tanıtımları ve eğitim çeşitliliği konusunda çalışmalar yaparak lisansüstü öğrenci sayısını arttırmak,
- Lisansüstü eğitim kapsamında öğrencilerin uyumlarını ve akademik başarılarını arttıracak şekilde anabilim dalları bünyesinde gerçekleştirilen danışmanlık süreçlerinin iyileştirilmesine yönelik çalışmalar yapmak,
- Lisansüstü eğitim programlarının tüm bileşenlerince (Enstitü, Eğitici, Öğrenci vb.) teknolojinin ve iyi kullanılabilmesi konusunda çalışmalar yapmak,
- Aktarılabilir becerilerin kazandırılmasına yönelik seçmeli ders havuzu oluşturmak ve bu konuda farkındalığı ve çeşitliliği arttırmak,
- Anabilim Dalı Başkanları, Anabilim Dallarında görev yapan öğretim üyeleri ve Danışman Öğretim Üyeleri ile bilgilendirici toplantı düzenlemek,

*Amaç 2: Araştırma ortamını iyileştirmek*

- Farklı üniversitelerden gelerek Enstitümüze bağlı anabilim dallarında lisansüstü eğitim gören araştırma görevlileri ile lisansüstü öğrencilerin bilimsel faaliyetlere katılımı ve yayın yapmaları konusunda teşvik edici çalışmalar yapmak,
- Öğrencilerin lisansüstü eğitimlerini etkin bir araştırma ortamında ve gereksinim duydukları tüm araştırma araçlarına erişebilecekleri bir araştırma kültüründe sürdürmeleri için çalışmalar yürütmek,
- Enstitümüzde ve enstitümüze bağlı anabilim dallarında etkin bir araştırma ortamının göstergelerini (araştırmaların özgün değeri ve yaygın etkisi, uluslararası yayın sayısı, sağlanan araştırma destekleri, ortamdaki araştırmacıların ulusal ve uluslararası iş birlikleri, yayınları, vb) sürekli ve düzenli izlemek, göstergelerde iyileştirme ile kalitatif ve kantitatif artışa yönelik adımlar atmak,
- Bilimsel etkinlikler (Kongre, sempozyum, çalıştay vb.) düzenlemek,
- Multidisipliner ve transdisipliner çalışma alanları oluşturmak,
- Enstitümüze bağlı anabilim dalları tarafından yürütülen lisansüstü programlarda (yüksek lisans, doktora) eğitim gören öğrencilerle bilimsel yayın ve etkinliklere katılım konusunda bilgilendirici toplantılar yapmak,



## EGE ÜNİVERSİTESİ SOSYAL BİLİMLER ENSTİTÜSÜ 2022 YILI BİRİM FAALİYET RAPORU

### *Amaç 3; Uluslararası işbirliklerini arttırmak*

- Dünyanın ve ülkemizin öncelikli alanları kapsamında lisansüstü öğrencilere aktarılabilir becerilerin kazandırılmasına yönelik olarak anabilim dallarınca lisansüstü eğitim planları kapsamında seçmeli ders havuzu oluşturmalarını sağlamak ve mesleki alanlarındaki farkındalığı ve çeşitliliği arttırmak,
- Uluslararası alanda bilgi, beceri ve tutum kazanmaya yönelik eğitim amaçlı dolaşımı desteklemek ve bu konuda anabilim dallarını teşvik etmek,
- Uluslararası düzeyde tanınırlığı ve tercih edilebilirliği arttıracak programlar doğrultusunda anabilim dalları ile birlikte çalışmalar yürütmek,
- Lisansüstü programlarda yabancı dilde verilen ders sayısını ve öğretim üyesi sayısını arttırmak,
- Yabancı dilde eğitim veren lisansüstü program sayısını arttırmak,
- Yürütülen tüm araştırmaların uluslararası etik standartlara ve ilkelere uygun olmasını sağlayacak çalışmalar yürütmek,

### *Amaç 4: Enstitümüzün akademik ve kurumsal yapısını geliştirmek*

- 2022 yılı içerisinde Enstitü Yerleşim Biriminin %50 genişletilmesi konusunda çalışmalar yapmak,
- Bürokrasiyi azaltmak ve etkin bir idari yapı kurmak amacıyla eğitim süreçleri ve iş dağılımı konusunda çalışmalar yapmak,
- Enstitümüze bağlı Anabilim Dallarımızla koordinasyonu ve etkileşimi geliştirmek,

### **2.3- Diğer Hususlar :**

## **III- FAALİYETLERE İLİŞKİN BİLGİ VE DEĞERLENDİRMELER**

### **A- Mali Bilgiler :**

#### **1- Bütçe Uygulama Sonuçları**

Enstitümüz bünyesinde yapılan mali işlemler ilgili kanun, yönetmelik, yönergeler vb. çerçevesinde yürütülmekte ve tüm süreçler üniversitemizin ilgili kurumlarınca denetlenmektedir.

#### **2- Temel Mali Tablolara İlişkin Açıklamalar :**

Veriler göstergelere girilerek iletilmiş olup açıklamaya gerek görülmemiştir.

#### **3- Mali Denetim Sonuçları:**



## EGE ÜNİVERSİTESİ SOSYAL BİLİMLER ENSTİTÜSÜ 2022 YILI BİRİM FAALİYET RAPORU

Enstitümüz Mali İşler Birimi, enstitümüz genelinde yapılan iç denetimde denetlenen birimler arasında yer almış olup, ek ders işlemleri, maaş işlemleri ve satın alma bakımından incelenerek her hangi bir probleme rastlanmadığı sonucuna varılmış ve Müdürlüğümüze rapor edilmiştir.

### **4- Diğer Hususlar :**

Ulusal alanda benzer kuruluşlarla işbirliği yapmak; bilgi ve ortak bilimsel toplantılar düzenlemek, yüksek lisans ve doktora öğrencilerinin tezleriyle ilgili konularda ortak yayınlar yapmak. Ulusal alanda kaliteli öğretim üyeleri yetiştirmek ve mezun öğrencilerimiz ile bilgi alışverişinde bulunmak.

### **B- Performans Bilgileri :**

#### **1- Program, Alt Program, Faaliyet Bilgileri:**

Eğitim programlarını geliştirmek ve iyileştirmek kapsamında Enstitümüzde açık olan programların iyileştirilmesi ve geliştirilmesine yönelik olarak ders eklemeleri ve değişiklikleri onaylanmış ve desteklenmiştir.

#### **➤ Proje Bilgileri**

Enstitümüz, Üniversitemizin uluslararasılaşma hedefleri doğrultusunda 2023 yılı içerisinde özellikle yurt dışındaki enstitüler ile uluslararası ortak çift diploma programı açılması ve öğrenci alımı konusunda hazırlıklarını tamamlanma aşamasındadır. Bu süreç enstitümüzün en önemli projeleri arasında yer almaktadır. Diğer yandan dijitalleşme çalışmaları kapsamında enstitümüz evraklarının ve hazırlanan lisansüstü tezlerin dijital sisteme aktarılması bir diğer projemizdir.

#### **2- Performans Sonuçlarının Değerlendirilmesi**

**i. Alt program hedef ve göstergeleriyle ilgili gerçekleşme sonuçları ve değerlendirmeler**

**ii. Performans denetim sonuçları**

Enstitümüz, kadrosu fakültelerde yer alan öğretim üyeleri ile akademik faaliyetlerini yürütmesi nedeniyle ilgili kişilerin performans verilerini duplikasyona neden olmaması için bu sisteme aktarmamıştır. Dolayısıyla buradaki veriler çok sınırlı bir akademisyen grubunu



## EGE ÜNİVERSİTESİ SOSYAL BİLİMLER ENSTİTÜSÜ 2022 YILI BİRİM FAALİYET RAPORU

tarif etmekte ve kapsamlı bir performans değerlendirmesi yapmak için uygun görünmemektedir.

### 3- Stratejik Plan Değerlendirme Tabloları

### 3- Performans Bilgi Sisteminin Değerlendirilmesi

Performans bilgi sistemi geçmiş dönemin veri toplama yöntemine göre çok daha sağlıklı görünmektedir. Bu tip stratejik dokümantasyon çalışmalarının takip edilebilmesi ve süreklilik arzemesi bakımından bu tür geliştirmeleri önemli bulmaktayız.

### 5- Diğer Hususlar

## IV- KURUMSAL KABİLİYET ve KAPASİTENİN DEĞERLENDİRİLMESİ:

### A- Üstünlükler:

- Üniversitemizin ülkemizin sayılı önde gelen üniversitelerden birisi olması nedeniyle, enstitümüze bağlı anabilim dallarımızın teknolojiye açık ve gelişmiş güçlü bir akademik kadro bulunuyor olması
- Bölge üniversitelerine öğretim üyesi yetiştirme kaynaklarına sahip olmamız
- Diğer Üniversiteler için öğretim üyesi yetiştirme taleplerine cevap verebiliyor olmamız
- Yurtdışı üniversitelerle gelişmekte olan yakın ilişkilerimiz
- SOCRATES/ERASMUS kapsamında Avrupa Üniversiteleri ile gerçekleştirilen anlaşmalar çerçevesinde değişim programlarının aktif olarak kullanılıyor olması
- Orta Asya Türk Cumhuriyetleri ile yapılan işbirliği anlaşmaları
- Öğrenci-Öğretim üyesi diyalogunun gelişmiş olması
- Disiplinlerarası da olmak üzere lisansüstü programlarımızın çeşitliliği
- Eğitim programlarının mevzuat çerçevesinde etkin bir şekilde yürütülmesi
- Öğretim üyesi yetiştirme programı kapsamında diğer üniversitelerle iş birliği içinde olması ve ÖYP' ye aktif katkı sağlanması
- Başka kurum öğrencilerinin enstitümüzden ders alabilmeleri
- Enstitüye bağlı birimlerde düzenli ve güçlü bir koordinasyonun yürütülmesi
- 100/2000 YÖK Doktora Burs Programının etkili yürütülmesi.



## EGE ÜNİVERSİTESİ SOSYAL BİLİMLER ENSTİTÜSÜ 2022 YILI BİRİM FAALİYET RAPORU

### B- Zayıflıklar :

- Bazı anabilim dallarımızda kadro eksiklikleri nedeniyle zaman zaman lisansüstü program açamamamız
- Ders ve Laboratuvar malzemeleri açısından teknik donanım eksiklerimiz
- Fiziksel mekanlarımızdaki bazı eksiklikler
- İdari personel sayısında eksiklikler
- Öğrencilerimizin çalışmalarına mali destek veremiyor olmamız
- Mezunlarımızın iş bulma olanaklarının kısıtlı olması
- Özel sektör kuruluşları ile iletişimin yetersiz oluşu
- Kütüphanemizin olmaması.

### C- Değerlendirme :

Ulusal alanda tüm sosyal bilimler enstitüleriyle bilimsel toplantılar yapmak ve yapılan toplantılara katılarak karşılaşılan sorunlar karşısında fikirler üreterek eğitim ve öğretimi sürdürmek önemlidir.

Ulusal ve uluslararası alanlarda paydaşlarla iletişimi ve etkileşimi arttırmak öncelikli hedef olarak belirlenmektedir.

### 5- ÖNERİ VE TEDBİRLER

Maddi imkânsızlıklar nedeniyle yeterince ödenek ayrılmamaktadır. Mutlaka enstitü bütçesinin tatminkâr hale getirilmesi ve enstitü yönetiminin bütçesine hâkim kılınmasının sağlanması gereklidir. Üretilen hizmetlere göre idari personel sayısı ve niteliği yetersiz kalmaktadır. Enstitü personel rejimi ile ilgili akılcı v ortak çözümler üretilmelidir.

Enstitünün lisansüstü eğitim ve öğretim ile lisansüstü eğitim süreçlerine ilişkin faaliyetlerini gerçekleştirebilmesi için mutlaka ayrı bir binasının olması gerekmektedir. Bu bina içerisinde yönetim, öğrenci işleri, kurul işleri vb. idari birimlerin kendilerine ait alanları olmalıdır. Diğer yandan lisansüstü eğitime bağlı olarak gerçekleştirilen ders verme, yeterlik sınavları, tez savunmaları gibi faaliyetlerinde enstitünün kendi binasında yapılması süreçlerin daha sağlıklı işlemesine katkı sağlayacaktır.

### EKLER:

#### Harcama Yetkilisinin İç Kontrol Güvence Beyanı



### İÇ KONTROL GÜVENCE BEYANI <sup>[1]</sup>

Harcama yetkilisi olarak görev ve yetkilerim çerçevesinde;

Harcama birimizce gerçekleştirilen iş ve işlemlerin idarenin amaç ve hedeflerine, iyi malî yönetim ilkelerine, kontrol düzenlemelerine ve mevzuata uygun bir şekilde gerçekleştirildiğini, birimize bütçe ile tahsis edilmiş kaynakların planlanmış amaçlar doğrultusunda etkili, ekonomik ve verimli bir şekilde kullanıldığını, birimizde iç kontrol sisteminin yeterli ve makul güvenceyi sağladığını bildiririm.

Bu güvence, harcama yetkilisi olarak sahip olduğum bilgi ve değerlendirmeler, yönetim bilgi sistemleri, iç kontrol sistemi değerlendirme raporları, izleme ve değerlendirme raporları ile denetim raporlarına dayanmaktadır. <sup>[2]</sup>

Bu raporda yer alan bilgilerin güvenilir, tam ve doğru olduğunu beyan ederim. <sup>[3]</sup>

(Bornova-20.01.2023)

Prof. Dr. Mustafa MUTLUER  
Müdür

*[1] Harcama yetkilileri tarafından imzalanan iç kontrol güvence beyanı birim faaliyet raporlarına eklenir.*

*[2] Yıl içerisinde harcama yetkilisi değişmişse “benden önceki harcama yetkilisi/yetkililerinden almış olduğum bilgiler” ibaresi de eklenir.*

*[3] Harcama yetkilisinin herhangi bir çekincesi varsa bunlar liste olarak bu beyana eklenir ve beyanın bu çekincelerle birlikte dikkate alınması gerektiği belirtilir.*



KAPALI ALANLARIN HİZMET NİTELİKLERİNE GÖRE DAĞILIMI (2022 Yılı)	
Alanlar	ALAN / ( m2)
Eğitim Alanları	
Araştırma Alanları	
Sağlık Alanları	
Barınma Alanları	
Beslenme alanları	10 M2
Kültür Alanları	
Spor Alanları	
Diğer Alanlar (İdari Ofisler, Tesis, Depo,v.b Alanlar)	350 M2
<b>BİRİME AİT TOPLAM KAPALI ALAN:</b>	<b>360 M2</b>

## TÜM BİRİMLER

Ek-2

Söz konusu tabloyu  
**Raporunuzdaki** ve  
yapılacaktır.  
Verilerde değişiklik  
başlığın altına değ

BİLGİSAYAR SAYILARI (2022 Yılı)

	Eđitim Amaçlı (Adet)	Arařtırma Amaçlı (Adet)	İdari Amaçlı (Adet)	TOPLAM
Masa Üstü Bilgisayarlar			27	<u>27</u>
Tařınabilir Bilgisayarlar	4		8	<u>12</u>

**TÜM BİRİMLER**

Söz konusu tabloya 2022 raporunuzdaki veriler girilecektir.

MEVCUT LİSANSLI YAZILIM SAYISI (2022 Yılı)

	Lisanslı Yazılımın Adı	Yazılımın Kullanım alanı
1		
2		
3		

(\*)İhtiyaca göre satır eklenebilir.

TÜM BİRİMLER+BİLGİ İŞLEM

## KADROLU AKADEMİK PERSONEL SAYISI ( 31.12.2022 tarihi itibari ile)

TÜM BİRİMLER

	Akademik Personel Sayısı	Kadroların İstihdam Şekline Göre		Cinsiyete Göre		2547 – 13/b-4 Gereğince Diğer Birimlerde Görevlendirilen	2547 – 13/b-4 Gereğince Diğer Birimlerden Bu Birimde Görevlendirilen
		Tam Zamanlı	Yarı Zamanlı	K	E		
Profesör							
Doçent							
Doktor Öğretim Üyesi							
Öğretim Görevlisi							
Araştırma Görevlisi	56	56	0	30	26		
<b>TOPLAM</b>	<b>56</b>	<b>56</b>	<b>0</b>	<b>30</b>	<b>26</b>	<b>0</b>	<b>0</b>

Bu tabloda yer alan bilgiler Personel Daire Başkanlığı kayıtları ile uyumlu olacaktır.

AKADEMİK PERSONELİN HİZMET YILLARINA GÖRE DAĞILIMI(\*) (31.12.2022 tarihi itibari ile)

	1 Yıdan Az	1 – 5 Yıl Arası	6 – 10 Yıl Arası	11 – 15 Yıl Arası	16 – 20 Yıl Arası	21 – 25 Yıl Arası	26 – 30 Yıl Arası	31 Yıl Üzeri
Profesör								
Doçent								
Doktor Öğretim Üyesi								
Öğretim Görevlisi								
Araştırma Görevlisi	2	53	1					
<b>Toplam</b>	<b>2</b>	<b>53</b>	<b>1</b>	<b>0</b>	<b>0</b>	<b>0</b>	<b>0</b>	<b>0</b>

(\*) Hizmet yılı hesaplanırken personelin bütün sosyal güvenlik kurumlarında geçen hizmet süreleri toplamı alınacaktır.

Birimde fiili olarak çalışan personel sayısı dikkate alınacaktır.

TÜM BİRİMLER

2022 yılı

**DERS SAAT ÜCRETİ KARŞILIĞI GÖREVLENDİRİLEN PERSONEL (2547/31. MADDESİ)****TÜM BİRİMLER**

2022 yılı

Görevlendirildiği Birim	Unvanlar									
	Öğretmen	Mühendis	Ebe	Hemşire	İtfaiye Eri	Sağlık Teknikeri	Vet. Hekim	Doktor	Diğer	Toplam
										0









## AKADEMİK PERSONELİN YURTDIŐI / YURTIÇI GÖREVLENDİRMELERİ (\*)

2547 / 39. MADDE ( Görevlendirilme Süresi 7 Günden Az Olanlar)

Ünvanı	Yurtdışı Görevlendirme Sayısı		Yurtiçi Görevlendirme Sayısı	
	Yoluklu	Yolluksuz	Yoluklu	Yolluksuz
Profesör				
Doçent				
Doktor Öğretim Üyesi				
Öğretim Görevlisi				
Araştırma Görevlisi				
<b>Toplam</b>	<b>0</b>	<b>0</b>	<b>0</b>	<b>0</b>

(\*)Yüksek Öğretim Kurumu(YÖK) Bursu ve ÖYP İle Yurtdışına Giden Öğretim Elemanı Sayısı dikkate alınmayacaktır.

AKADEMİK BİRİMLER+PERSONEL.D.BŐK

## AKADEMİK PERSONELİN YURTDIŐI / YURTIÇI GÖREVLENDİRMELERİ (\*)

2547 / 39. MADDE ( Görevlendirilme Süresi 7 Günden Fazla Olanlar)

Ünvanı(**)	Yurtdışı Görevlendirme Sayısı		Yurtiçi Görevlendirme Sayısı	
	Yoluklu	Yolluksuz	Yoluklu	Yolluksuz
Profesör				
Doçent				
Doktor Öğretim Üyesi				
Öğretim Görevlisi				
Araştırma Görevlisi		0		0
<b>Toplam</b>	<b>0</b>	<b>0</b>	<b>0</b>	<b>0</b>

(\*)Yüksek Öğretim Kurumu(YÖK) Bursu ve ÖYP İle Yurtdışına Giden Öğretim Elemanı Sayısı dikkate alınmayacaktır.

AKADEMİK BİRİMLER+PERSONEL.D.BŐK

DİĞER ÜNİVERSİTELERDE GÖREVLENDİRİLEN (Giden) AKADEMİK PERSONEL-2547 /35.Madde ( ÖYP Hariç) (İhtiyaca göre satır eklenebilir)			
2547 /35.Madde ( ÖYP Hariç)			
Unvan	Bağlı Olduğu Bölüm	Görevlendirildiği Üniversite	Sayı
<b>Toplam</b>			<b>0</b>
(*)İhtiyaca göre satır eklenebilir.			

AKADEMİK BİRİMLER











## BAŞKA ÜNİVERSİTELERDEN BİRİMDE GÖREVLENDİRİLEN AKADEMİK PERSONEL (\*)

## 2547- 40/A Maddesi

## AKADEMİK BİRİMLER

Unvan	Çalıştığı Bölüm	Geldiği Üniversite	Sayısı
DOÇ.DR.	Deniz Bilimleri Ve Teknolojisi Enstitüsü	Dokuz Eylül Üniversitesi	1
DOÇ.DR.	EDEBİYAT FAKÜLTESİ	Dokuz Eylül Üniversitesi	2
PROF.DR.	Necat Hepkon Spor Bilimleri	Dokuz Eylül Üniversitesi	1
Prof.Dr.	İcra Sanatları Fakültesi	Ankara Müzik ve Güzel Sanatlar Üniversitesi	1
Dr. Öğr. Üyesi	İslami İlimler Fakültesi	İstanbul Medeniyet Üniversitesi	1
DOÇ.DR.	Uygulamalı Bilimler Yüksekokulu	Yaşar Üniversitesi	1
DOÇ.DR.	Sağlık Bilimleri	Manisa Celal Bayar Üniversitesi	1
Dr. Öğr. Üyesi	Edebiyat	Manisa Celal Bayar Üniversitesi	1
Prof.Dr.	Edebiyat	Dokuz Eylül Üniversitesi	1
<b>Toplam</b>			<b>10</b>

(\*)İhtiyaca göre satır eklenebilir.



**İDARİ PERSONEL SAYISI ( 31.12.2022 tarihi itibari ile)****TÜM BİRİMLER**

Sınıflara Göre	Kadroların Doluluk Oranına Göre		Toplam	Kadrosu Birimde Olup, Başka Birimde Görevlendirilen	Kadrosu Başka Birimde Olup, Bu Birimde Görevlendirilen
	Dolu	Boş			
Genel İdari Hizmetler	8		8		1
Sağlık Hizmetleri Sınıfı			0		
Teknik Hizmetleri Sınıfı			0		
Eğitim ve Öğretim Hizmetleri sınıfı			0		
Avukatlık Hizmetleri Sınıfı.			0		
Din Hizmetleri Sınıfı			0		
Yardımcı Hizmetli	1		1		
<b>Toplam</b>	<b>9</b>	<b>0</b>	<b>9</b>	<b>0</b>	<b>1</b>

İşçiler ( 4/B, 4/C, Geçici İşçi, Sürekli İşçi) dikkate alınmayacaktır.

**EĞİTİM DURUMUNA GÖRE İDARİ ÇALIŞAN SAYISI (\*)**  
( 31.12.2022 tarihi itibari ile)

**TÜM BİRİMLER**

Eğitim Durumu	Sayısı	Kadın	Erkek
İlkokul			
Orta ve Dengi		1	
Lise ve Dengi		1	1
2 Yıllık Y.O			
3 Yıllık Y.O			
4 Yıl ve Üstü	7		
Yüksek Lisans		1	
Doktora			
<b>Toplam</b>	<b>7</b>	<b>3</b>	<b>1</b>

(\*) Birimde fiili olarak çalışan personel sayısı dikkate alınacaktır.

İşçiler ( 4/B, 4/C, Geçici İşçi, Sürekli İşçi) dikkate alınmayacaktır.

İDARİ PERSONELİN HİZMET YILLARINA GÖRE CİNSİYET DAĞILIMI <sup>(*)</sup> (31.12.2022 tarihi itibari ile)		
Hizmet Yılı	Kadın	Erkek
1 Yıldan Az	1	
1 – 5 Yıl Arası		
6 – 10 Yıl Arası		2
11 – 15 Yıl Arası	1	2
16 – 20 Yıl Arası		
21 – 25 Yıl Arası	1	1
26 – 30 Yıl Arası		1
31 Yıl Üzeri	1	1
<b>Toplam</b>	<b>4</b>	<b>7</b>
<sup>(*)</sup> Birimde fiili olarak çalışan personel sayısı dikkate alınacaktır.		
İşçiler ( 4/B, 4/C, Geçici İşçi, Sürekli İşçi) dikkate alınmayacak		

**TÜM BİRİMLER**



**İDARİ PERSONELİN YAŞ DAĞILIMI (\*) (31.12.2022 tarihi itibari ile)**

Yaş	Sayı	Yüzde ( % )
18 – 20	1	
21 – 25		
26 – 30		
31 – 35	2	
36 – 40	1	
41 – 45	1	
46 – 50	3	
51 – 55	3	
56 - 60		
60 - 65		
<b>Toplam</b>	<b>11</b>	<b>0</b>

**(\*)Birimde fiili olarak çalışan personel sayısı dikkate alınacaktır.**  
İşçiler ( 4/B, 4/C, Geçici İşçi, Sürekli İşçi) dikkate alınmayacaktır.

**TÜM BİRİMLER**

İDARİ PERSONELİN YURT İÇİ VE YURT DIŐI GEÇİCİ GÖREVLENDİRME BİLGİLERİ (31.12.2022 tarihi itibari ile)		
	Yurt İçi Geçici Görevlendirme Sayısı	Yurt dıŐı Geçici Görevlendirme Sayısı
Toplam	0	0

**TÜM BİRİMLER**

**PERSONEL ATANMASINA / AYRILMASINA İLİŞKİN BİLGİLER ( İDARİ – AKADEMİK ) (**  
**31.12.2022 tarihi itibari ile)**

	2022 yılında Ataması Yapılan Personel Sayısı	2022 Yılında Ayrılan Personel Sayısı	
		Emekli	Diğer
Akademik Personel		0	
İdari Personel		0	
<b>Toplam</b>	<b>0</b>	<b>0</b>	<b>0</b>

**TÜM BİRİMLER**

**İŞÇİLER (ÇALIŞTIKLARI POZİSYONA GÖRE ) ( 31.12.2022 tarihi itibari ile)****TÜM BİRİMLER**

Kadro	Toplam	Cinsiyete Göre	
		K	E
4/B Sözleşmeli – Özel Bütçe			
4/B Sözleşmeli- Döner Sermaye			
4/C Özel Bütçe			
Geçici İşçi- Özel Bütçe			
Geçici İşçi- SKS			
Sürekli İşçi -Özel Bütçe			
Sürekli İşçi -Döner Sermaye	1		1
Sürekli İşçi -SKS	2		2
696 KHK-Sürekli İşçi -Döner Sermaye			
696 KHK -Sürekli İşçi -SKS	4	2	2
696 KHK-Sürekli İşçi -Özel Bütçe			
<b>Toplam</b>	<b><u>4</u></b>	<b><u>2</u></b>	<b><u>2</u></b>

**TEZLİ YÜKSEK LİSANS ÖĞRENCİ SAYISI (2021-2022 Eğitim-Öğretim Yılı)**

Yeni Kayıt Olan Öğrenci Sayısı				Okumakta Olan Öğrenci Sayısı				Mezun Öğrenci Sayısı				
				(Yeni Kayıt Dahil)								
Birim Adı	Türk		Yabancı		Türk		Yabancı		Türk		Yabancı	
	K	E	K	E	K	E	K	E	K	E	K	E
	245	155	12	2	693	429	41	18	77	44	2	1
<b>Toplam :</b>	400		14		1122		59		121		3	

**TEZSİZ YÜKSEK LİSANS ÖĞRENCİ SAYISI (2021-2022 Eğitim-Öğretim Yılı)**

Yeni Kayıt Olan Öğrenci Sayısı				Okumakta Olan Öğrenci Sayısı				Mezun Öğrenci Sayısı				
				(Yeni Kayıt Dahil)								
Birim Adı	Türk		Yabancı		Türk		Yabancı		Türk		Yabancı	
	K	E	K	E	K	E	K	E	K	E	K	E
	180	173	6	7					126	108	2	2
<b>Toplam :</b>	353		13		0		0		234		4	

**DOKTORA ÖĞRENCİ SAYISI (2021-2022 Eğitim-Öğretim Yılı)**

Yeni Kayıt Olan Öğrenci Sayısı				Okumakta Olan Öğrenci Sayısı				Mezun Öğrenci Sayısı				
				(Yeni Kayıt Dahil)								
Birim Adı	Türk		Yabancı		Türk		Yabancı		Türk		Yabancı	
	K	E	K	E	K	E	K	E	K	E	K	E
	71	81	2	4	459	388	27	13	31	18	0	1
<b>Toplam :</b>	152		6		847		40		49		1	



2021-2022 EĞİTİM ÖĞRETİM YILINDA DİSİPLİN CEZASI ALAN ÖĞRENCİLERİN SAYISI VE ALDIKLARI CEZALAR							
Birimin Adı	Yüksek Öğretimden Çıkarma	2 Yarı Yıl Uzakl.	1 Yarı Yıl Uzakl.	1 Hafta- 1 Ay Arası Uzaklaştırma	Kınama	Uyarma	Toplam
	0	0	0	0	0	0	0
	0	0	0	0	0	0	0
<b>Toplam</b>	0	0	0	0	0	0	0

**TÜM AKADEMİK BİRİMLER + ÖĞRENCİ İŞLERİ**

B İ R İ M  A D I	EĞİTİM PROGRAMLARINA İLİŞKİN TABLO	
	Toplam Yürütülen Program Sayısı	170
	Kurumun Web Sayfasından İzlenebilen Program Bilgi Paketi Tamamlamış Programı Sayısı	170
	Öğrencilerin kayıtlı oldukları programdan memnuniyet oranı	100%

**TÜM AKADEMİK BİRİMLER**

2022 YILINDA STAJ YAPAN ÖĞRENCİ SAYISI \*

Birimi	Öğrenci Sayısı		Toplam
	Kurum İçi	Kurum Dışı	
Sosyal Bilimler Enstitüsü		1	1

\* Öğrencilerin ücret alıp almadığına bakılmaksızın tamamı yazılacaktır.

TÜM AKADEMİK BİRİMLER

EĞİTİM, ARAŞTIRMA VB. AMAÇLAR İÇİN KULLANILAN ALANLARIN SAYISI								
Kullanım Amacı	0-50 Kişilik	51-75 Kişilik	76-100 Kişilik	101-150 Kişilik	151-250 Kişilik	251 ve Üzeri	Toplam Sayı	Toplam M <sup>2</sup>
Anfı Sayısı							0	
Bilgisayar Laboratuvarı Sayısı							0	
Öğrenci Laboratuvarı Sayısı							0	
Bilimsel Araştırma Laboratuvarı Sayısı							0	
Konferans Salonu							0	
Seminer Odası							0	
Çalışma Salonu							0	
Öğrenme Kaynakları Merkezi							0	
Okuma Salonu							0	
Kütüphane							0	
Diğer							0	

**TÜM BİRİMLER**

Söz konusu tabloya 202 veriler gözden geçirilerek Verilerde değişiklik var altına değişikliğin nedeni

DERSLİK SAYISI									
Kapasite	0-50 Kişilik	51-75 Kişilik	76-100 Kişilik	101-150 Kişilik	151-250 Kişilik	251 ve Üzeri	TOPLAM DERSLİK SAYISI	Toplam M <sup>2</sup>	Öğrenci Başına Düşen Derslik Alanı (m <sup>2</sup> )
Derslik Sayısı (Adet)	10						10	262,52	

**TÜM AKADEMİK BİRLER**

Söz konusu tabloya 2021 yılı Birim Faaliyet Raporunuzdaki veriler gözden geçirilerek giriş yapılacaktır. Verilerde değişiklik var ise word dosyasında ilgili başlığın altına değişikliğin nedeni açıklanacaktır.

Eğitim Alanı Sayıları (Adet)								
Birimler	Eğitim Alanı	Amfi	Sınıf	Atölye	Laboratuvarlar			Toplam
					Eğitim	Sağlık	Araştırma	
Fakülteler								
Enstitüler			10					10
Yüksekokullar								
MYO'lar								
Uygulama ve								

YAYIN SAYILARI <sup>(*)</sup>												
Birimler	Uluslar arası Makale	Ulusal Makale	Uluslar arası Bildiri		Ulusal Bildiri		Yazımı Yapılan Ulusal Kitap	Yazımı Yapılan Uluslararası Kitap	Yazımı Yapılan Ulusal Kitap İçi Bölüm	Yazımı Yapılan Uluslararası Kitap İçi Bölüm	Tercüme Edilen Kitap	Toplam
			Sözlü	Poster	Sözlü	Poster						
SAYISI												0
Toplam	0	0	0	0	0	0	0	0				0

**TÜM AKADEMİK BİRİMLER**

<sup>(\*)</sup>Birden çok akademisyen tarafından çıkarılan yayın sayıları hesaplanırken her yazarın kendi payına düşen oran dikkate alınacaktır. Örneğin; İki akademisyen tarafından çıkarılan yayın sayısı hesaplanırken bir akademisyenin payına düşen yayın sayısı "0,5" olarak alınacaktır.

Lisansüstü Öğrenime Kabul Durumları			
	Başvuran Öğrenci Sayısı	Kabul Edilen Öğrenci Sayısı	Toplam
Yüksek Lisans	643	188	
Doktora	261	106	

**TÜM BİRİMLER**

ENGELLİ ÖĞRENCİ SAYISI			
KRİTERLER	Lisans	Lisansüstü	Önlisans
İşitme		0	
İşitme ve Konuşma		0	
Zihinsel		0	
Ortopedik		1	
Diğer		6	
<b>Toplam</b>	<b>0</b>	<b>7</b>	

**TÜM BİRİMLER**



**EDİTÖRLÜK VE HAKEMLİK YAPAN ÖĞRETİM ÜYESİ SAYISI**

<b>Editörlük Ve Hakemlik Yapan Öğretim Üyesi Sayısı</b>	<b>Editörlük Ve Hakemlik Yapılan Kitap Sayısı</b>	<b>Dergi Hakemliği Yapan Öğretim Üyesi Sayısı</b>	<b>Hakemliği Yapılan Dergi Sayısı</b>
1			

**TÜM BİRİMLER**

2021-2022 EĞİTİM ÖĞRETİM YILI İÇİNDE BİRİMİNİZ TARAFINDAN  
DÜZENLENEN BİLİMSEL ETKİNLİK SAYILARI

TÜM BİRİMLER

Etkinlik	Ulusal Etkinlik	Uluslar Arası Etkinlik	Toplam
Kongre		1	1
Sempozyum	1		1
Panel	1		1
Konferans			0
Fuar			0
Komite			0
Seminer	2		2
Kurs			0
Çalıştay	1		1
Atölye Çalışması			0
Diyabetik Çocuk Kampı			0
Festival			0
Bölgesel Bilimsel Toplantı			0
Proje Toplantısı			0
Eğitim Toplantısı	6		6
Diğer			0
<b>Toplam</b>	<b>11</b>	<b>1</b>	<b>12</b>

2022 YILI İÇERİSİNDE BİLİMSEL ETKİNLİKLERE KATILAN PERSONEL SAYISI (Öğretim Elemanı/İdari Personel)	
Etkinlik	Katılan Sayısı
Kongre	
Sempozyum	34
Panel	
Konferans	
Fuar	
Komite	
Seminer	
Kurs	
Çalıştay	
Atölye Çalışması	
Diyabetik Çocuk Kampı	
Festival	
Bölgesel Bilimsel Toplantı	
Proje Toplantısı	
Eğitim Toplantısı	21
Diğer	
<b>Toplam</b>	<b>55</b>

**TÜM BİRİMLER**

*NOT: birimde görev yapan personelin; biriminiz, diğer birimler ve diğer kurumların düzenlediği etkinliklere katılımı dikkate alınacaktır.*

## ARAŐTIRMA PROJELERİ SAYISI (2022)

PROJELER	A.B. VE ERASMUS+	TÜBİTAK	BİLİMSEL ARAŐTIRMA PROJELERİ	T.C. CUMHURBAŐKANLIĐI STRATEJİ VE BÜTÇE BAŐKANLIĐI	SANTEZ	İZKA	FARABI	TAGEM	TUBA	TUSEB	YEŐİLAY	UNICEF	GENÇLİK VE SPOR BAKANLIĐI	Diđer	Toplam
Önceki Yıdan Devreden Proje (A)															0
Yıl İinde Eklenen Proje (B)															0
Toplam Proje (A+B)	0	0	0	0	0	0	0	0	0	0	0	0	0	0	0
Yıl İinde Tamamlanan Proje															0

**TÜM AKADEMİK BİRİMLER**

ARAŐTIRMA PROJELERİ HARCAMA TABLOSU

PROJELER	A.B. VE ERASMUS+	TÜBİTAK	BİLİMSEL ARAŐTIRMA PROJELERİ	T.C. CUMHURBAŐK ANLIĐI STRATEĐİ VE BÜTÇE BAŐKANLIĐI	SANTEZ	İZKA	FARABI	TAGEM	TUBA	TUSEB	YEŐİLAY	UNICEF	GENÇLİK VE SPOR BAKANLIĐI	Diđer	Toplam (TL)
2022 Yılı Proje Harcamaları Miktarı (TL)															0

<b>EĐİTİCİLERİN EĐİTİMİ</b>	<b>2022 Yılı</b>
<b>Birimde Eđiticilerin Eđitimi Programı Kapsamında Eđitim Alan Öğretim Üyesi Sayısı</b>	

**TÜM AKADEMİK BİRİMLER**

<b>AKREDİTE PROGRAMLAR VE LABORATUVARLAR</b>	<b>2022 Yılı</b>
Akredite Program Sayısı	
Akran Değerlendirilmesi Yapılan Program Sayısı (Akredite Olmayan)	
Akredite Laboratuvar Sayısı	

**TÜM AKADEMİK BİRİMLER+ÖĞRENCİ İŞLERİ**

SOSYAL SORUMLULUK PROJE SAYISI	2022 Yılı Toplam	TÜM BİRİMLER
Kurumun kendi yürüttüğü sosyal sorumluluk projelerinin sayısı	9	31 Aralık itibari ile ilgili yılda Bütçesi olan ya da olmayan Kurumun Kendi Yürüttüğü Sosyal Sorumluluk Projelerinin Sayısını ifade etmektedir.